盛京時報
晚刊
三月十一日發行
發行者 康德新聞社 新京特別市中央通四三
發行所 康德新聞社奉天支社 奉天市大和區橋田町九號

# 謝恩特使捧詔東渡

## 恭覲 天皇歷訪朝野
## 謹謝仗義施援之賜
### 舉國衷誠感激心情於茲上達親邦

我國自建國以來、於茲雖僅十載、而國勢大興、日臻隆盛、凡百設施、尤無不突飛猛進、前途洋洋、然飲水思源、其所以致此者、實親邦日本仗義援助之所賜也、是以當茲建國十週年之佳年、爲對日本皇室與朝野、恭表謝悃、特命國務總理大臣張景惠氏爲謝恩特派大使、並隨員阮交通部大臣等十八人、恭訪日本、因此張國務總理於拜受大命後、忙整行裝、既畢、遂於十一日恭捧

皇帝陛下親書、率領隨員一行、於官民熱烈歡送中、即自京啓程而就訪日之途矣、一行抵日之後、覲見

天皇陛下、恭請聖安、並伺候各宮家、參拜伊勢、橿原及明治神宮、靖國神社、桃山及多摩御陵、訪問日本內閣總理大臣、各省及各關係機關、本庄大將等歷代關東軍司令官、滿洲建國功勞者、藉申謝忱、以敦篤日滿一德一心之大義也、

## 懷抱熱誠決達使命
### 張謝恩特派大使發表談話

特派謝恩大使張景惠氏、偕隨員十八人、於新京出發之際、發表談話如次、

本月三日、恭拜聖旨、被命爲特派大使、當建國十週年、訪問親邦日本、對日本皇室及朝野表示謝悃、茲於本日奉命捧持御親書、率領隨員、就訪日之途、本大使必奉體帝旨、並肩荷全國國民之熱誠、以達此次之重任、（圖張特派大使）

張特派謝恩大使及隨員一行

## 泰新內閣成立
### 畢班兼任國防外務兩相

【盤谷十一日電】接受內閣再組織大命之畢班首相、十日夜、新內閣組閣成功、首相兼攝國防、外務兩相、前內閣暫時兼任之文相、將再徵專任相、隨同新設厚生省、專任大臣增加一名、結局新內閣專任相八、無任所大臣十四、僅僅比前內閣減少閣僚一名、

### 泰新內閣閣僚人選

【盤谷十一日電】新畢班內閣專任相之人選如左、

首相兼國防外務兩相 鑾安・畢班孫格蘭
內長 普倫・若第中將（新）
財長 普拉・波里潘（留）
經濟長 鑾安・塞里（新）
農長 鑾安・新（新）
交通長 鑾安・克單特（留）
教長 伯孟・門特里
法長 鑾安丹隆（留）
厚生長 鑾安・賈班沙克（新）

## 匈首相辭職

【柏林九日電】匈牙利首相兼外相、巴爾波氏七日因病爲靜養而辭任、後任首相九日已由農業政策精通者其他嘉之尼古拉芬加萊任命又外相以現外務次官非爾諾列爲有力云、

## 佐藤大使月中赴任

【東京十日電】佐藤新駐蘇大使十二日午前九時東京驛發赴宇治山田十二日伊勢神、橿原神宮參拜御陵、桃山御陵參拜之後、經京都十四日朝赴下關、而森島公使亦於十日自東京啓途在下關會同佐藤大使啓程云、

## 日陸軍長官電祝南方將士

【東京】對於占領仰光、東條首相兼陸相、杉山參謀總長、九日向寺內陸軍最高指揮官及飯田緬甸方面陸軍最高指揮官、分發祝電、又對於爪哇作戰之圓滿成功、亦在十日向寺內南方最高指揮官、今村荷印方面陸軍最高指揮官及荷印方面航空部隊指揮官、發出同樣之祝電、

## 王揖唐氏電祝戰捷

【北京十日電】華北政務委員會委員長王揖唐氏十日午後發向日本首相、參謀總長、軍令部總長、南方方面陸軍最高指揮官、聯合艦隊司令長官等拍發如左之祝電、

前者攻略香港、菲律賓、馬來等、攻略、今後又克落仰光、更荷蘭、荷印、自開戰以來僅三月間完全粉碎敵之美英蔣之包圍陣、無論以戰略或資源言之、可謂已確立必勝不敗盤石、對于貴國軍赫赫之戰果、謹代表華北一億五千萬民以滿腔之感謝、略表慶祝之意云、

## 全國省次長會議
### 明日啓幕會期三日

總省長會議之後、政府又定於自十二日至十四日、在國務院講堂召開康德九年度第一次全國省次長會議、協議當前重要問題、會期在邇明日即將開幕、在此大東亞戰爭、捷報頻傳聲中、全國國民、對之感有無限期待、茲將會議日程、誌之如左、第一日（十二日）午前九時卅分參拜建國神廟、十時一同入場就席、然後總務長官入席、一同敬禮、十時五分開會、捧讀時局詔書、建國節詔書、默禱、十時十三分總務長官訓詞、十一時十分吉本中將致詞、十一時十一分國務院、與外局、指示與說明、宣佈指示說明、民生部指示與說明、司法部指示與說明、興農部、交通部、經濟部各有指示說明、總之質疑問答（在總理官邸）午後六時總務長官召宴（在總理官邸）

第二日（十三日）午前九時開會、於國務院講堂聽吉本中將談、正午關東軍吉本中將召宴在軍人會館、午後二時懇談（在總理官邸）

第三日（十四日）午前九時與協和會懇談、（場所在中央本部）正午協和會中央本部長招宴（在軍人會館）午後二時與在滿營務部懇談（在總理官邸）午後四時到滿映、觀覽時局電影、

## 澳洲對泰佈告宣戰
### 吠聲無的恍如盲犬夜號

【里斯本十日電】項據康貝拉電訊、澳洲政府、十日發表、三月二日后三時以降、澳與泰國入於戰爭狀態

### 澳備焦土作戰

【里斯本十日電】據悉尼電云、澳洲政府、已對各軍司令官傳達、與以認爲有其必要時、有破壞凡有之道路、鐵道、飛機場、船渠及港灣施設等之權能、

### 賈氏地位動搖 緬甸荷印大敗

【里斯本九日電】項據倫敦電、英方關於緬甸戰線情形、一向隱匿日本軍進擊狀況、而至九日、始漸承認仰光失陷之事實、因此、印度防衛、亦驟蒙受有威脅、極形周章狼狽、一方、另據電訊、緬甸方面英軍之敗績及全荷印之敗北、又與賈齊爾政府地位以重大打擊、紫信該首相當前在議會亦逢困難地位焉、

### 爪哇澳軍負嵎

【泗水十日電】爪哇島南部澳大撤米中之日軍部隊、九日完全制壓敵所特爲唯一拉一帶地區、在該地區之內逃路、惟擬牽制荷印軍之降服、故猶極力掙扎、今彼等抵抗線之據拉普剛曾東北毛已陷於完全被捕捉之運命、

## 日軍利及將臨頭上
### 澳洲全土現戰戰兢兢之色

【里斯本十日電】西南太平洋反樞軸聯合軍、豫想日本軍對於爪哇島清算攻戰以後、其鋒鋩必轉向澳洲、澳洲全土、戰戰兢兢、而據墨爾鉢恩電訊、馬格澳洲國防軍司令官、十日言明、日本軍大規模、攻略澳洲、非不可能、澳洲軍以盡全力抗戰、海面日本海軍之太平洋制海權、態成完璧、有鑑及此、國民宜加最大之警戒、

## 刧火猶存黎明期屆 緬人歡迎日軍
### 仰光戰蹟記者踏察記

【仰光十日電】日本軍開進仰光城了、瞧、那燦然輝煌的休威達貢伯格達之金色塔、現在已是聳立在眼前的碧空裡、七日夕刻、記者隨同大隊由勞迦湖西方進發、踏上沿緬公路的灘靑路、記者在這大進擊裡、惟有身心緊張感激而已、我們默默地、在晦暗裡進行着步伐、不知不覺、走過了○○飛行場、又是不久、南國的太陽、在右方升起、眩人眼目的光輝啊、現在、我們達到了維多利亞湖仰光的郊外、熱帶樹連綿在路傍、美麗的道路兩側、點綴着英國人的建築物、整個兒使你感到如同走入公園、走過仰光大學之前時、看見了沿仰光河碼頭上的火焰、猶在燃燒、順着親蘇路走去、伯格達的黃金塔、高聳在右方、彷彿在祝福緬甸解放呢、塔下站着緬甸人印度人、高擧歡聲、歡迎日軍、沿伯格達路、走入市街、英軍據點市街入口聖拉爾街格特、爲日本航空部隊所爆擊、今尚在燃燒、火焰照在臉頰上、怪亮的、走出碼頭、以援蔣公路基點而活躍的班敦、全體被火焰包圍、應是敵軍退卻時所放的火吧、裝汽車部分品的箱子、未能入於倉庫、堆積在碼頭上、有如山積、這實是日空軍轟炸之好餌、呵、班敦那一地區、連軒櫛比的英國系印度銀行政廳等、均被破壞、英國系商店、重慶派華僑商店等、也受緬甸人襲擊、遭受徹底的破壞、爲英國人征服數十年間緬甸人的鬱憤、如今爆發了、可是、緬甸人絕對的信賴緬甸人、一看見日本軍的影子、必定歡呼日本萬歲、走在平坦的美麗的舖裝道路上、聳立於河岸對岸的緬甸煤油公司貯油庫、爲猛火包圍、黑煙濛濛、上蔽灼熱的太陽、仰光今已化爲火之市街了、但、緬甸民族獨立熱、隨着這劫火、增加熱烈、獨立義勇軍、協力日本軍、從事清理市內、陸續歸來的居民、頗高擧緬甸人之緬甸建設、復興仰光等意氣、

### 渝派熊式輝參加 太平洋軍事會議

【上海十日電】據重慶來電稱、蔣政權於華盛頓擧開之太平洋戰時會議、重慶軍事代表決定派遣前江西省政府主席熊式輝、熊式輝本年五十一歲、日本陸大畢業、蔣介石之心腹人也、

## 仰光一陷重慶落膽
### 親英美派至此閉口無言

【香港十一日電】據情報稱、繼續八日之仰光陷落九日全荷印軍投降、事情與重慶政權以重大衝動、尤其援蔣路起點之仰光陷落、可謂不會預想之早日陷落、所以重慶側之落膽狀態、甚爲擴烈、據說敗戰之親英美派、完全呈意氣消沈之態云、

## 美菲軍非人道行爲
### 播癩病菌意狠心毒

【菲律賓前線十日電】敗殘之美國東亞軍、將住民軍調往第一線、於其後方督戰、使其立於日軍之陣前、又虐殺僑居菲保日本人、使用毒瓦斯等、續行未有之非人道的行爲、而今又被證明多羅島西南克里恩島癩病療養所收容中之患者六千餘人於諸島、播布癩菌、現已判明、此種鬼畜行爲、竟現出美國之本性、菲律賓人、嗟怨之聲甚高、

### 協和會省本部 移至東拓大樓

本諸協和會現地軍點主義、省本部之機構、已被縮小、而爲中央本部之連絡機關、因此奉天省決由於十四日從來之興亞會館移於久爲懸案之現在市本部之建築物東拓大樓、東拓大樓之內容、雖無一記之必要、但事變當時、曾爲軍當局之根據、故已爲人所深知、今爲協和會之建築物、實更倍增其意義、又移轉者爲協和會省本部、義勇奉公隊省總部監、靑少年團省統監部、國婦省支部、國兵事務局、省靑年自興部等、軍人後援會則與市合體、仍留於興亞會館云、

## 第十次襲莫利斯維

【里斯本十日電】據悉尼來電訊、澳洲空軍司令部、已發表日本航空部隊、十日午後、對于新幾內亞之莫利斯維港、敢行第十次爆擊、猛炸飛行場之意云、

### 奉市體聯 開始學生登錄

大滿洲帝國體育聯盟奉天市事務局爲於促進本市運動競技之向上、乃斷行運動競技者之登錄、凡市內在學運動競技之學生、有學校長之許可證明、免費登錄、普通市民之運動競技者、登錄手數料國幣兩角、登錄者可選至市署保健科体育股申報、倘延宕不申報者、決不准其參加任何競技運動會、換言之、即免除其參加運動競技之資格云、

## 第二次戰捷祝賀會
## 明日隆重擧行

自大東亞戰爭勃發以來、日軍所向無敵、使英國以東亞侵略據點依賴之新嘉坡陷落後、又復席捲蘇門答臘及爪哇、而今日荷印全面降伏之世紀偉時、荷印全面降伏之快報、復卿傳至、因此吾滿洲國、決與親邦日本相呼應、擬於十二日、全國一齊盛大擧行第二次戰勝祝賀大會、

奉天市決於十二日午前十一時、在協和會主催之下、於奉天神社、擧行奉告祭、各機關代表、協和會地域分會代表、義勇奉公隊、靑少年團、國婦等各機關參列、擧行嚴肅之戰勝祈願奉告祭、各職場亦實施祝賀行事、正午、全市民亦一齊實行慶祝感謝默禱、展開多種之行事、此外當局更望各戶揭揚日滿國旗云、

## 軍事功勞者榮受表彰
### 對記者發表感激談

對昭和十六年度陸軍軍事功勞者表彰狀感謝狀之傳達式、於十日之陸軍記念日、盛大擧行、今回被授與感謝狀之滿洲關係者中、奉天在住者有奉天市大和區靑葉町十六號十川彌市氏、新京在住者有吉野町二丁目一五之二石川新一郎、長春大街一二八、田中壽平兩氏、下、

由東條陸相對昭和十六年度陸軍軍事功勞者、於十日陸軍紀念日贈與表彰狀及木杯、功勞徽章、記者訪問奉天市大和區靑葉町一六號十川彌市氏、當時因歸國未在家、所以赴勤務地醫大富局訪問、且下判明歸國中之十川氏、是退役陸軍准尉、勳八等、充當滿洲醫科大學預科講師一方在該校体育部活躍、畫職於奉天在鄉軍人會及學生軍事教練、其功績其大、結果由該氏同僚之中、西講師、關于十川氏談話如下、

十川君是一位熱心之人、彼之情熱、觀其對鄉軍及學生体育訓練之功績、即可顯然、本人對此亦非常感激（圖即十川氏）

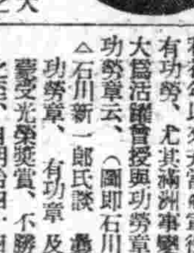

田中氏、明治卅四年至大正二年度鑑隊生活、乃海之勇士也、居住新京廿六年、及大正十年至十五年間、充當長春居留民會長及在鄉軍人第五分會長、現爲一開業之醫師、（圖即田中氏）

△田中壽平氏談 余係住在新京居住時、僅有功勞、以外並無功績、因永年勤務居留民會長及在鄉軍人分會長之關係、對軍稍有幫忙之事實、今次蒙授與感謝狀、余深爲感激

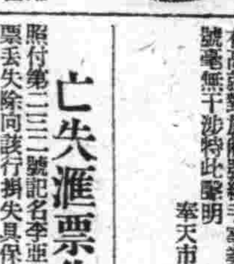

此外尙有光榮之石川新一郎氏、於明治四十四年、曾在公主嶺、度過兵營生活、於大正四年除隊之同時、即居住長春、就職於吉林火柴等、由大正十二年着手藥劑製造業、以至現在、彼自昭和初年以來充當鄉軍役員極有功勞、尤其滿洲事變時、大爲活躍、曾授與功勞章、有功章云、（圖即石川氏）

△石川新一郎氏談 蠢君受功勞章、有功章及今日蒙受光榮獎賞、不勝感激之至、自明治四十四年以來、即居住滿洲、於滿洲事變時、尤當鄉軍役員、稍有援助軍方、以蒙受感謝狀、所以更應努力滅私奉公、從事職務云、

### 奉省募集 禁煙論文

奉天省禁煙當局、爲强化斷禁政策、決定於禁煙週間內、向管下各中等學校、募集禁煙論文、期間自廿六日起、至月末止、論文分一、二、三等三級、均發有獎金云、

晚刊本六張

### 山東綜合戰績

【濟南十日電】日軍部隊、二月中之綜合戰果如左、

| | |
|---|---|
| 交戰次數 | 三六九 |
| 交戰敵兵力 | 九四八七二 |
| 敵遺棄死屍 | 五一〇二 |
| 鹵獲品小槍 | 二四二八 |
| 同彈藥 | 七三三九八 |
| 重輕機 | 三〇 |
| 同彈藥 | 一〇七八 |
| 手槍 | 一九六 |
| 手榴彈 | 一六八四七 |
| 覆滅之敵主力兵舍 | 二九 |
| 兵器庫 | 五 |
| 手榴彈製造所 | 一 |
| 糧秣庫 | 一 |
| 被服庫 | 一 |
| 印刷所 | |

### 反對政府親美 墨學生大示威

【布宜諾斯艾里斯十日電】據墨西哥來電謂、自前年十二月加瑪喬內閣成立以來、對其親美政策常繼續執拗之反對之學生聯盟、十日又復於墨西哥市、敢行反對現政府之大宣傳、而與對此欲加解散之警官隊發生衝突、遂演成流血悲劇除女學生一名當即死亡外、幷有負傷者數名、政府十日已聲明此學生反宣傳事件係爲共產國際所煽動云云、

### 連戰連北醜態層出 美英今又互推責任

【布宜諾斯艾里斯九日電】爪哇島之失陷、於反樞軸陣營實一與以一大衝動、英本國亦以此皆由于美國戰略上之失計而竭力廻避責任、美國新聞更對此應付、互相推託責任、而暴露反樞軸陣之不統一、原來英國各報先非難聯合軍側對于日本進擊之無能狀況、可稱爲代表者即每週時報爲聯合國側至少於爪哇海戰、無有獲得勝利之理由、而關于該海戰聯合國側毫未發表何等詳報、但日本輸送船○○隻、爲有力之艦隊及航空部隊掩護、迫至該島之事實、已足以證明、對此反攻之聯合國策之海軍僅有荷印巡洋艦、驅逐艦及由新嘉坡脫出之英艦隊與美巡洋艦驅逐艦等、保持太平洋之最優勢艦隊之美國雖有專心於爪哇防衛之責任、但卻僅派○隻之軍艦、如是則決戰之敗、其故可知矣、此外據綜合華盛頓及紐約之來電謂、美國朝野對于英國側之非難、極端激憤、各報對此均力加反駁、大抵論述如左、倫敦之評論家、對於繼新嘉坡喪失之後、爪哇島之失陷非常狼狽、而呈現神經衰弱之徵兆、占得勝利之日本軍、於第二回戰、又復獲得成功、但戰爭目下尙未終結、此次東亞敗戰之原因、實在於海軍作戰之錯誤、蓋將荷印防衛失陷之責任、歸于美國海軍之小批判恐其已忘卻眞珠灣敗戰之美海軍勢力之喪失、及威爾斯皇太子號及雷巴爾士等艦被擊沈之事實矣、美國海軍、幷未迷惘而正力謀遂成、重要之使命、因此不得以散發的攻擊、冒喪失主力艦之危險、英國各報對于美國海軍所鳴之不平、不過冷卻美英間友好關係而已、縱然於美國陸海軍有職務怠慢之事實、恐美國人對此必較任何人首先加以非難也、眞珠灣敗戰時、美國民早已究明其責任之所在也、

### 日軍佔領地域 面積人口數目

【東京十一日電】開戰以來、僅九十三日之短期間、日軍之占領地域、實當日本內外地合計面積約五倍以上、迄昨日敵堅陣多變成日本大磐石據點矣、即於此三月間新入日軍勢力下地域之面積、合計達三百二十一萬七千四百餘平方公里、此等之人口、表示如左、以地名、面積（平方公里）、人口（單位萬）爲順序

| 地名 | 面積 | 人口 |
|---|---|---|
| ▲香港島 | 八八〇 | 八五 |
| ▲緬甸 | 六七〇〇〇〇 | 一六八二 |
| ▲英領馬來 | 一三三〇〇〇 | 五五〇 |
| ▲昭南島 | 八五七 | 七五 |
| ▲英領婆羅洲 | 二一二二五八 | 六七六 |
| ▲荷印 | 一九〇四三四六 | 大六一〇〇 |
| ▲菲律賓群島 | 二九六二九四 | 一六〇〇 |

## 四刑事辦案敏捷
### 三積竊終落法網

自去冬以來、於大和署管內、所有關於自動車用品之機械零件、時有巨量被竊之事、該署刑事對於此事、非常注意、乃活躍於各地、加緊搜查工作、卒於昨日（十日）午前、由刑事楊榮合、宮文發、趙德智、關勝泉四人、在管內偵得綫索、乃以迅速之手腕、將此大盜加以逮捕、茲將詳情誌之如下、前記之刑事、於昨日午前在搜查勤務中、途遇一年少馬車夫、聽其對同業者之語、謂「昨天可發財啦」、該刑事以爲言語可疑、乃即加以盤詰、此車夫竟面容變離、乃逮署訊問、始供出於市內朝日區二緯路六號有白長林者、專以竊取爲生、於昨日、曾僱其車、運載贓物、故曾暗中給與錢若干、該刑事等得此地址之後、即出動於白某之私宅、終將其逮捕、同時由白某口中、又供出同夥周洪林（原籍奉天省瀋陽縣城南人、三十六歲、）王國良（原籍錦州省黑山縣二台子人、年廿四歲、）二人、並供出二人潛居於大和區靑葉町群仙書館之妓院內、該刑事等恐其聞風潛逃、乃又至該妓院、將此二人一同拏署、然後始訊出此之巨盜、於去年十一月二十二日午前八時、在大和區加茂町十七番地自動車用品、機械工具販賣業石橋組、價值五千元、又於今年一月六日午前五時、在市內朝日區義光街三段四五號滿洲自動車潤部給所、竊取外車帶三百七十根、價值二千零三十三元六分、復於同月九日午後一時、於大和區琴平町七番地佐藤完廣竊取自動車用零件價值二千六百二十四元四角、又在琴平町七號北野洋行、竊取衣物約七千元、最後於三月六日午後二時五十分、在大和區春日町三番地神戶屋洋服店竊取衣料、值一千三十一元四毛云、

有備無憂 三塔牌 柏內洋行

公告
於奉天市內荷車之定期車休檢查於左記日時施行之屆時希勿違誤受檢爲要
一、檢查期間 康德九年自三月十一日起至三月三十一日止
康德九年三月九日
奉天小運送業統制組合
事務所奉天市大和區富島町一〇號 電話（三）五六二一番

緊要聲明作廢
啓者敝交張鋐當頭名中間三畝戶管一張四至東至狄姓西至王姓南至馬姓北至于姓坐落柳河縣河街中安堡屯於民國十九年四月二十四日因[illegible]地內燒除呈請縣公署補發新照外特此登報聲明作廢
聲明人 張煥新 啓

緊要聲明
啓者敝所經理王永鵬故有高就另已辭職今後與敝所脫離一切關係恐未週知特此聲明
奉天市大西區大西街三段八五號
同發製造所經理 苗發祥 啓

失照聲明
[illegible]界地址號地四五晌東寅字界南西三四北四二又寅字四六號地四五晌內界多十晌東界二七西丑界北四七照兩張事變丢失除請縣署補發新照外特此聲明
涌濱 邢力嘎廟 啓

啓者茲爲鐵西區南九路一四三號畢復禎經營之福洗本屋所因不欲前關將營業權力兌與敝人接管改爲[illegible]業所場還於皇姑屯太平區大亨街一段九號字號改爲福本屋洗布所關於前記福本屋洗布所之賬目及應際損保並一切營業之糾葛仍歸畢復禎君自行處理概與敝人毫無干涉恐未週知特此登報聲明
福本屋壽記洗布所 劉延壽 謹啓

緊要聲明
本號前副經理張鳳周、張鳳高二人於本年一月十日榮已高就辭職出號嗣後關於彼等在外一切行動及從前彼等經手債事概由該等自行負責清理與本號無涉今後本號營業盛衰以及業務進行上亦與彼等不生任何關係此啓
奉天驛前 天聚東旅館 啓

住宅出賣
坐落保安堡王家園子胡同北興街一段新門牌十八號正平房三間廂平房一間隨帶私地皮一段一併出賣有買者請到皇姑區沙子溝揚名街南頭忠誠興獸醫社面議
張恒韜 啓

緊要聲明
茲有敝號外交員運榮廷及胡蒼波二人另有高就於康九德年二月二十一日辭職故與敝號完全脫離關係今後二人在外無論與何人交往則敝號概不負責任恐未週知特此登報聲明
奉天市朝日區義光街五段五十九號
裕新商行 啓

緊要聲明
爲聲明事敝號櫃夥李維藩曹萬新何玉璞張金城於正月初六日因另有高就對於敝號經手事業已脫離嗣後如有該在外辦事與敝號毫無干涉特此聲明
奉天市小西街一段六二號
仁和盛隆記 啓

亡失滙票作廢
茲於本年二月三日由濟南匯奉天功成銀行照付第二三三二號記名李亜民國幣七百元在三月九日不慎將票丢失除同該行掛失具保領款外特此聲明作廢
李亜民 啓

夫婦脫離聲明
啓者春雲與鳳鳴由父主婚於康德八年七月十六日結婚後因彼此性格不同感情惡化長此以往實難同居今男女商議彼此同意無條件脫離夫婦關係今後各由天命男娶女嫁兩不相涉共同聲明
聲明人 馬春雲 郝鳳鳴

失戳聲明
啓者敝人耿毓珍茲於客多十二月二十日赴奉因不慎將自己化學方形楷書字名戳丢失業已呈報街公所注册而更換鋼質方形隸字新戳嗣後無論落於何人之手或發生何等事故概作無效恐未週知特此聲明

交替啓事
啓者敝號經理陶子純店員沈靜修馬潤之已於康德九年三月七日辭退職務交由財東趙國華經理程品卿擔當櫃事照常營業兩無糾葛此後銀行往來印鑑應用新經理名義特此聲明
奉天小西門裡 大來祥 啓

緊要聲明
先夫李森於康德四年九月二十二日作古業云之嗣然目的過繼早歸於嫡姪之子李新元爲嗣孫經過鄰議只以新元正爲國兵之役旋於昨年四月十五日退伍歸來乃於康德九年一月九日邀請親族二十三名到場始將嗣約締結但在此數年未亡人因年老多病毫將頭遺全部財產委先夫第四妾蘇氏代辦詎料蘇氏野心早蓄外結腹心於康德七年度公然盜土地整理時將李氏田產冤申告自己名下按蘇氏所行倚背有人襲混已往騙得土地中告所有權今茲繼承有人理應移交者頻掌管家業請各界及親友停其行使典當抵押李升領名義照或李佐岩新照一概停止其所有權恐國內外人士受其蒙混特此聲明
新民縣三區新莊村平安保屯（道發屯）
聲明人未亡人李李氏 率孫李新元
被聲明人 李佐岩（蘇氏）

# 仰光大佛塔及市內風景

·勝蹟拾零·

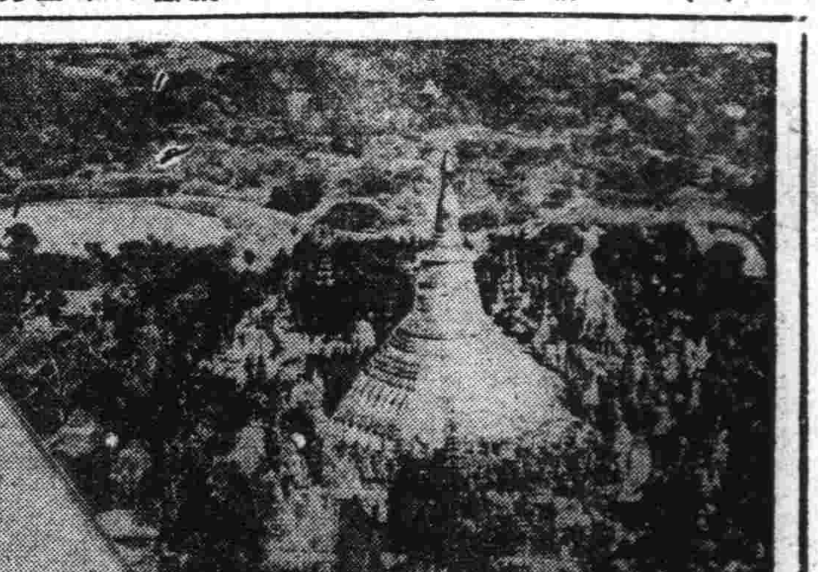

## 仰光市況

仰光是緬甸的首都。本來叫作蘭袞。在英語中寫作RANGOON。他的位置是在緬甸伊洛瓦底江下流分流點的仰光河的北岸。距離海岸約三十英里。據一九二一年的調查。人口三十四萬有餘。內中緬甸人不過十一萬。印度和英國人最多。華僑佔在一萬二千人以上。市內有緬甸總督廳。民政長官廳高等法院諸官衙。

## 日側諸機關

因為這裡是政治中心。所以有商館。銀行。學校兵營。工場。市場等等建設。日本在這兒也有領事館。三井物產會社。日本棉花會社。正金銀行支店等機關。又有日本郵船大阪商船等汽船。航赴印度加爾各達的停泊所。

## 福雷薩設計

這裡五六十年前。不過是一八五二年時。約在沼澤極多的漁村後被英人佔據了。便由他們的陸軍中尉福雷薩氏設計。建設了今日街市的基礎。現在的市區。極為整頓。東西長。南北短。保持了井字的樣子。後來分了港市山三個區劃。港的部分歸港務局管理。凡是河岸。棧橋。燈塔。水上案內諸事都歸海軍方面港的範圍。山的部分。凡是一切警備交通事項歸陸軍方面所管其餘的便是市當局所管了。

## 曼琴德大街

市內的交通除了火車。電車汽車。馬車。人力車外。又有一種印度式手車尚稱便利。道路大抵全是瀝青鋪成。兩側是栽着扇形欄的路樹。白光的街面上。落下來黑影。陰翳着一團團的綠蔭。風景極為可觀在曼琴德街的十字路口有高聳着黃金色的斯萊塔。在北部有羅耶爾湖。

## 修逵鏗寶塔

湖西有稱為「修逵鏗」的大佛塔。建築在高岡的上面。塔作圓錐狀高達三百六十八英尺。塔豪周圍約一千三百五十八英尺塔下高岡。高六十五英尺塔東的羅耶爾湖。周圍約三英里。湖旁凹入處有一小池。據傳為修塔基時掘土所剩的遺蹟。這一座寶塔。在緬甸全境是最宏大最壯麗的建築。凡遊仰光市的人。莫不到此參拜的。

## 羅耶爾湖景

羅耶爾湖邊。樹木蒼鬱空氣清新。因附近為一大公園。值夕陽西下。黃金大塔發光反照時。望之自必肢感。呈出無限豪華。不覺神秘極了。塔南的正面入口。有用磚砌成的獅犬。高十英尺。立於石階上邊滿身白堊在那兒猙獰的守護。更顯出來聖域有一點莊嚴。

## 僧房與青磬

此外。市內尚有佛塔僧房甚多。紅魚青磬。到處可聞。羅耶爾湖南鄰。有動物園植物園及東洋數一數二的大競馬場。又有緬甸運動協會經營的體育場。西郊維多利亞湖。更是這次戰爭以前消遣遊所了。

## 象牙的雕刻

仰光從來以象牙雕刻。金銀細工。聞於世界。在「修逵鏗」大塔裡。有極多的石雕木雕。但全身的佛像和白色大理石佛像。豔麗圓滿。實是無與倫比的。佛龕的光背。全雕成唐草模樣。姿態欲活。可稱絕技呢。（編者）

（圖為修逵鏗大塔）

## 詩

△案頭紅梅。恰數朶。賦此以紀祥瑞。（林化青）

律回黍谷陽和動。春到蓬門瑞氣融。竹葉歲朝浮嫩綠。梅花人日綻新紅。丹砂冷焰迫詩魄。鐵幹輸將選畫工。恰似太眞沈醉後。氤氳香夢滿房櫳。

## 集·郵·的·趣·味

「集郵」一道。在外洋已經行了很久。在東方也不過幾十年罷了。在滿洲國建國以來。所發行的紀念郵票。為數很多。票面的花紋和取材。都入微入妙。可以說把這幾十年來的意匠紀念郵票的本領。都發揮出來了。所以每次新郵票一發行。便爭購無餘。同時。以其美麗。更引起了集郵趣味。嗜之者衆了。（濱）

# 神皋雜俎

## ·清代象房·（景星五）

唐宋以來。每週朝會。都用馴象。或馱寶瓶。或為大輦取其身體壯大。顯為威武。清代亦沿此例。歷代馴象。都從安南緬甸所貢獻。（安南原名越南古城裏國）跟象之人。名為象奴。多安南土著。初到京城。先習規矩。每象都有俸祿。遇大朝會。象奴將他裝扮起來。牽到午門外。分立兩旁。每年六月六日。都到順治門護城河洗澡。象本水獸。北京水少。地又乾燥。與象性情不合。所以一到北京。不生小象。且到一二十年。即多病死。若論象之壽數。可活二百餘年。自從咸豐帝後。朝會用象。不甚為重。象奴亦即剋扣象糧。所有之象。漸次餓死。今過象房橋。是處人士。猶有道之者。

按象房原名馴象所。在北京宣武門內城根。門外有橋。名象房橋。

## 瘍科秘錄 212

本間和卿先生原著　客亭譯

鄰里某之兒。生而於長強之端。生有贅肉。長三寸許。粗如兩指。兒漸長成。贅肉亦從而長大。且疏落生毛。宛似豚尾。三歲時。就予乞治。予即從根蒂截斷。其內惟肉。出血亦不多。經十四五日全愈。實希有之奇病也。蓋可屬於肉瘤之類。

粉瘤之小者。則用三稜針刺去粉。針口插入猛汞油。蓋以遊奕。經二三日。則敝膿化膿。膜亦從膿而去。與以麻沸湯。用龍爪刀從瘤頭之左方切成彎月樣。用剪刀又從右剪成半月樣。剪去贅肉。除去粉膜而縫合之。又從金創治法。脂瘤則刺破擠出脂膠。於所刺處以破敵製紙塗赤汞丹插入。因膜薄之故。易於腐收而速愈也。又有每日塗擦神水膏。與以防風通聖散而愈者。胎瘤之妙藥為神水膏。每日可塗擦二度。小者十餘日必愈。大者二十餘日必愈。髮瘤為虬虫瘤黑砂瘤等。可選用粉瘤脂瘤之治法。

癭瘤主治方

十全流氣飲（正宗）治憂鬱傷肝。思慮傷脾。致脾氣不行。滯於肉裡生氣癭肉瘤。皮色不變日久漸大。宜服此藥。

陳皮 茯苓 烏藥 川芎 當歸 白芍各一錢 香附八分 青皮六分 甘草五分 木香三分 右十味 薑棗煎服

防風通聖散 十全大補湯 赤汞丹 先鋒 破敵

## ·金士恒與東瀛朱泥陶器·

朱泥為無釉陶器。產於中國者。以江蘇之宜興為主。縣城南方有蜀山鎮。出陶土。明代以還。所製陶器。最為有名。相傳有金山寺僧。習與陶缸甕者處。擇其細土。加以鍛練。捏坯為壺。附陶穴燒成。世遂傳用。朱泥之外。有紫泥。白泥。烏泥等變化。茶具中更有混合素地稱為梨皮泥者。此項無釉陶器。舉世珍貴。日本尤喜而仿製。其「朱泥急須。」即仿宜興泥而造之茶壺也。日本朱泥產地甚多。以尾張之常滑。備前之伊部。伊勢之四日市為著。而佐渡之無名異燒。佐渡所產。上質細緻。雖為石器質所燒成。而利用黃色粘土中之酸化鐵。使之酸化。為一大原因。且燒時令其急冷。即成為泥矣。日本朱泥之造。始於常滑。當明治時代。曾招華人金士恒渡日。杉江壽門從之習宜興器製法。出品精良。惟與中國轆轤細工少異耳。（雲）

## 十年來地政之躍進

（續）（地政總局參事官 孫傳魁）

三、外國人土地法之發佈　在滿外國人。向因與舊政權間之條約關係。享受土地之所謂永租權。此項權利。既為我國法律所不載。無更容許之必要。為整備計。特訂定外國人土地法。對國務總理大臣許可者。較舊更進一步時 承認其土地所有權之取得。至既往之永租權。則依我國人土地租權整理法一律加以整理。分別為之轉換為國內法上之各該相當權利。

四、錦熱蒙地之調整。錦州。熱河。兩省之蒙地租子問題。夙為漢蒙民族間紛爭之要因。乃自康德七年於同慶實施地籍整理之同時。併行租子之調整。割斷利權內容。分別使歸一方所有。俾權利歸於單一化。藉謀民族之融和。民生之向上。本事業。預計於本年中即可完了

結論　我國地政。就上記整端之整備。對內對外。已臻劃一。將來於產業開發。利用厚生之運用上。當更發揮而光大之。建國以後。雖只十稔。在地政方面。已有如此之躍進。誠令人同慶不置也。

## （極樂島爪哇）索×羅×王×城×記 2

### 寶刀·紗籠·瓦林金神樹

南洋的文化。史家都說為來自印度。但爪哇古代民族。卻有本來的文化生活。若証以東方巴布亞島石器時代的遺物。便曉得他們文化當太古之際。是從爪哇傳來的。因為在爪哇東部斯美羅山高峰。東麓的魯瑪堅地方所發現的石斧玉環。確與巴布亞的遺物同其形狀。斯美羅高峰是爪哇的靈山。古代爪哇人即牛息於此。後來划木為舟。便東航到巴布亞方面去了。爪哇後來的文化。不僅是得自印度。也許早得自日本或是中國。據日本寶器所載。爪哇的寶刀與日本刀甚為相同。又說。政宗的使臣支倉六右衛門使羅馬時。羅馬法王曾賜寶刀三把。內中一把。卻是寨刀。與爪哇梭羅王城的名刀以及爪哇。索羅。約克夏諸地所佩用的。完全無異。

索羅王城的前面。有繁茂蔽空的瓦林金神樹。排列的樣子。正如日本京都御所大內的右櫻左橘。特別顯示着氣象莊嚴。城的周圍也有深濠。威風揭聳四方。城內的王族院落。開了四門。官員設了二門。十族則有一門。都關總源所謂環構。一般人民便是柴門。用竹編成。那卻和中國日本相同了。再普通一點的。是掘了一條深溝。引導水流到裡面。比諸歐洲人的住宅。當然有雲泥之差了。民間的房屋。多半要用稱為「阿達芙」的椰子葉覆在上面。用竹子作了柱子。敷上了稱為「安培拉」的草編成的席子。屋的周圍也有栽上了幾何形的「菓樹的」。普家只有一種「扇子」。分了數室。為着男女家族的方便。更都吊起幔子來劃分一番。

爪哇地當熱帶。男女的下衣。都稱作「紗籠」。這項紗籠。就是滿洲和日本的裙子。但在爪哇卻代褲子使用。紗籠在索羅王城裡最為講求。王侯將相。后妃舞姬。以至販夫走卒。從前都有許多分別。但因洋服流行起來。上衣雖是換了洋裝。下衣仍然要穿紗籠。王族的紗籠。不知是幾千年傳下來遺制。凡是穿某種紗籠的。必腰間更佩上了某種「古里斯」。來分別他們的階級。這般情景。確是東洋封建時代武士的遺風。在索羅王城至今還保持着。（小天）

（圖為十餘年前所攝之索羅王與王妃。傳爪哇有二世襲士侯州。一為索羅。他為約克夏。寫真內王妃為約克夏王之妹。二人上衣皆為洋裝。下衣則為紗籠。）

## 名言（現墨）

△才不勝不可居其位。職不勝不可食其祿。

△理想與氣力兼備者。英雄也。無氣力而有理想。猶不失為一學者。無理想而有氣力。猶不失為一冒險家。（梁任公）

△境不逆者心不奮。惰不去者力不繼。（梁任公）

## 無線電

三月十二日（星期四）

午前

七、〇〇（新京）國歌、建國體操
七、三〇（大連）初等日本語講座
八、〇〇（新京）新聞、清晨音樂
一一、〇〇（新京）政策時間

午後

〇、〇一（奉天）竹板快書五體傳 董來福
〇、三〇（新京）新聞
四、〇〇（新京）新聞
五、三〇（新京）唱片、童謠
六、〇〇（哈爾濱）兒童時間偉人軼事哈爾濱市私立體光商業學校長王雁秋
六、二〇（新京）兒童新聞
六、三〇（新京）中等日本語講座
六、五〇（新京）生活須知
七、〇〇（新奉）新聞
七、三〇（大連）講演春季之保健及流行病之預防 大連醫院內科醫師張鳳書
七、五〇（大連）混聲合唱萬歲四重唱、小夜曲大連營業聯盟指揮池永由雄
八、一〇（奉天）河南墜子 雙鎖山王桂樓
八、三〇（新京）新聞
八、四〇（新京）新聞解說
九、〇〇（哈爾濱）話劇 玲織網 白寧哈爾濱放送話劇團
九、三〇（齊齊哈爾）評詞 水滸拾遺李壽卿
一〇、〇〇（新京）新聞、謠曲（奉天）新聞
一〇、三〇（大連）河間大鼓 馬前潑水郝艷霞

## 東游記行詩（續）（陶明濬）

▲歸赴車站

暫得安然又得行。一天一地屢相更。苦聞軋軋機輪響。厭聽蕭蕭汽笛聲。居不得安須榆轉。席何曾暖又兼程。中心未免無聊賴。日日操觚賦遠征。

## 第22局 石燕雲拂（藍先）

（讀法披露）炮二進三、相九退七、卒四平五、帥五平四、炮二平四、炮九平八、馬三進五、（藍勝）

「李阿毛怕老婆」

·允光照在國際劇場表演笑劇的一幕·

## 婦女在家庭應有的責任

奉天省康生院 張嘉舜

十五、對小姑要寬宏　關於家庭主婦在家庭對小姑是最難的問題。所以主婦打算處理此項。據筆者愚見不外乎以寬宏大量。兩豪的態度。按自己目標進行。如有不當之處。要寬恕她。或對你所有的東西。不時的給她。做某件事。不時和她相商辦理。妳所會的。要她也會。（不許仇視）再有她怎樣的性質。如急性。慢性。隨性質而處。同時常在母親面前哭。小姑對我怎樣好又疼愛我。辦事如作的圓滿

十六、對於妯娌要和睦　那就看妳應付得妥當與否。所謂妯娌是異姓的姊妹而集合在一起。成為一家人。當然性質個有不同。俗云。「花無百日香。人無千日好」。家庭的屑碎尤多。所以妯娌相處和親相愛。先扳去爭。貪的病苗。或者妳多我少。就是教養子女能自立。或析居。自己成立家業之後對於妯娌也不要爭貪。那麼嫂念其弟婦年幼。弟婦念其嫂情誼。隨時隨地協互。共同促進家業綿長。一切工作無半絲半縷的爭端。如此。比親姊妹相近相愛。就是作父母的作丈夫的見此。有多麼愉快而幸福？

十七、對於婆婆要敬愛　婆媳亦是異姓人。無非名分的關係。做主婦的在家庭中應當看婆婆是丈夫的母親。既或她有不對的地方。因她年紀的關係。一時未免昏憒的時候。要原諒她是「可憐的老人」至低限度也要「看佛敬僧」盡心侍奉。隨時隨地的小心謹慎的。老人往往好多說閒話的。這時妳也不要存心。她的教導。如果對於某件事在可能範圍內。搶在頭裡去做。如辦不到時。不妨和顏悅目的相商對於家庭一切關照得井井有條使老年人感到舒適。不用她操心。於是她覺得兒子有一個好媳婦。家庭間自然充滿「和藹之氣」與「快樂之歌」。「妳親我愛」。

其他主婦所負的責任就是一。火事防止。二。盜賊防範。三。二者想主婦所知。所以為主婦者。宜謀全家的出納謀生活保健康。造幸福理家政之總機關。亦就是組織家庭的牽位。來調和。往深處說。對於維持社會上有極密切的關係。尤其是在我們東亞共榮圈內。建設東亞新秩序的時期。家庭主婦的責任如何重大。實是不可忽視的。亦是槍後國民家庭主婦們應有的使命。

結論

不客氣的說。筆者對於家庭方面並無經驗。不過常聽於家庭有經驗者所言。而記之。而且少讀書學執筆如模未免遺笑大方不揣冒昧的向諸讀者及賢明主婦們面前現醜。所說的是否透澈請讀者指正。（完）

## 婦女

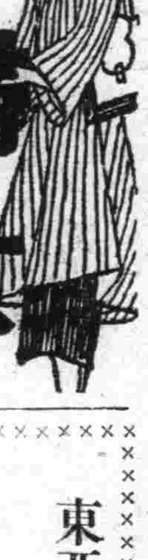

### 戰時下的家庭裡婦女要認清時代（緣）

二　經濟方面　在家庭組成後或是在建設新家庭之前。對於經濟必須要有縝密的預算。家庭的經濟。總括也就是收入及消費兩種。消費方面。如家庭中的設備。生活上必須的用度以及子女的教育費用等。必須酌量家庭收入的多寡而為之支出的。務須有一定的節度。避免無益的浪費。最好是節約。能儲蓄的便儲蓄。以免臨時措手不及。再去東借西挪。關於家庭的設備及佈置方面。務求其樸素整齊清潔處處使其藝術化。成一個美觀的家庭。

三　家教方面　家教方面尤其是對於子女的教育。從來是婦女的一種天賦的任務。對於子女的教育更不要疏忽。應當負起您們的「偉大的母親」的職責。因為子女是國家及社會的中堅份子。換句話說就是將來的主人翁。具有延續人類的生命與增進社會福祉的大使命。總之您們作母親的人格的優劣。足能影響於自己的子女。因為他們或她們在孩童時期最富於模仿性。您們必須以天賦的母親之愛。性宜柔和。器量宜大。以慈祥的態度。使他們養成勤苦耐勞。樸實勇敢認眞的習慣。能夠如此。這才是婦女同胞們對於國家社會。所貢獻的功績啊。

四　道德方面　道德在家庭內也是不可缺少的。因為家庭是社會的單位。換言之也。就是社會的基礎。因為每個人都是家庭的產物。總之家庭必須具備濃厚的感情和甜密的愛情。堅強剛毅的意志。勤苦耐勞的精神。優柔温雅的樂趣。以及樸素整齊清潔慈善等等的條件。家庭才能夠美滿。社會才可光明。以上筆者所談的幾點。均是婦女同胞們處理家務所應具備的知智識。關於家庭間題所應談。述的當然還有許多。不過是因為筆者的生活過於忙碌。有所不允。容後有機會再詳細的談吧。

### 東亞聖戰下女性與新春

蘇魁傑

時代的輪子。是一刻不停的往前轉着。只一霎那時間。把這「毫無所得的」一年。虛度過去。現在又開始着〃康德九年度〃的新生命。在這萬象更新的新春中。萬物都表現着新的氣象。富有新的生機。一般度着〃青年時代〃的人士們。都趁着這非常時。高唱建設大東亞之際。改造他們的新使命。建設新的事業。那麼？一般女性們！更應當鼓起勇氣。奮往直前的。邁進新的途徑。不要表現懦弱。更不要甘心屈服在任何人的羈下。享不到眞實的——自由與——權利應當澈底了解前途的光明。完全是得自己創造。倍福。是絕對達不到的目。地要在這新春中努力。養成深淵的學識。高尚的品格。純潔的思想明晰的理智。勿走向迷的途徑。更要富有自治的精神。把從前「女子無才便是德」的口調推翻。而作新生命的創造者。新女性的領導者。確實不錯的古語「一歲之計在於春」是一切的事物。多在這時開始的。女同志。你們快快努力吧！要作個新時代新春中的。新女性！

總之我們現在已經睹了完東亞民族的運命和國家的總力向英美人血戰了。婦女同胞們！大一點說全東亞的婦女同胞！不要看輕了自己。趕快的奮起來吧！徹底刷新已往的腐化生活。來鞏固我們的後方和盟邦協力去打倒百年來危害我們全東亞民族的英美人。來建設我們東亞民族所渴望大東亞共榮圈吧！（完）

## 婦女與家教

家庭之組織由於男女相構成。理屬當然。勿待私評。但自男女構成。相互愛情關係即漸近於子女蕃殖。與夫延嗣生並相續成俗代為定例。故演成今日之社會。與國家之制度也。然推其男女於組成家庭中。對子女教養過程。或良或惡。底確與國家發展上。或社會演近途中。均有莫大之關係在焉。

俗語云「男主外女主內」所謂男主外者。即創造事業。改進社會。作齊家治國平天下等大任明矣。而女主內者。則煮食。洗濯縫紉理家政。教養子女等大務詳究但就子女教養來論。所關婦女之責誠深且大。殊堪玩索者也。

孝其子女。年在幼時。常與母影相伴。無時或離。故關其性情善惡。及一舉一動。母自明矣。然既明善惡。漸演積習。母從側視。不但追其改。甚而助其行。試想將來能成何種人物。筆者敢斷言決對為社會。不良分子。國家之蟊賊也。曉社會國家。若有不屬者。吾不信也。苟就善助善。有惡除惡。且引向善試想將來。亦成何種人物。筆者又敢斷言。決對為社會造幸福。替國家建功立業也。嗟乎。社會國家若有不振者。余不信也。故稱此善惡。為誰之功。豈非婦女家教之實耶。不觀乎古之孟陶歐所以能成偉人千古不朽者。即婦家教之功。為証明安所當婦女者宜審法之可耳。（梁君宇）

【照片】大東亞聖戰下之日本婦女在無線電研究所關於各地收受無電實驗之一現代新女性。

## 對於兒童心性

主婦們——須要奠定優良基礎

三、審美心—這是人類，特有的東西。其發生甚早。在幼兒週歲的時候。就知道審美。因為人若稍有知識。就能夠分別東西的好壞。譬如穿一件新衣。戴一新帽。或者穿一雙花鞋。兒童常常喜愛而不忍放手。再進漸知有玩具的好醜。他的好惡之別。就是以美來作標準。漸長乃更知有聲音。顏色的美譬如嬰孩在母親的懷抱中。已經知道領悟睡歌而漸漸入睡即是其例。至於愛看顏色愛看光明的調和。到三四歲的時候才發現。幼兒在有色彩的圖畫中大概喜歡濃色和原色。雖然對自然美的趣味。比較淡薄。然而環境上如果能利用顏色的優點。並且使之多接觸天然的風景。於兒童將來的情操上。有很大影響。外國兒童那樣活潑。就是自小就常和自然的風景接觸。中國小孩兒那樣的死板。就是常常綁在家裡不令外出。以致對於自然風景。毫沒有欣賞趣味。所以養教兒女者。應當隨時隨地就兒童之所好。指示誘導。以使涵養審美的心情。

四、好潔心—兒童因為不知道清潔。他的身體好動。以致衣服很容易污穢。非常不雅觀。我們試看見西洋兒童。沒有不清潔的。因之沒有不顯得很精神的。引動人們的喜愛而反觀中國的兒童則大謬不然。追究其故。於經濟上固有關係。而於父母的養教上。關係尤大。因為兒童不知道清潔。穿上怎樣好的衣裳。也能在很短的時間內弄髒。所以主要的還在作父母的如何教養。要想免除兒童不潔的惡習。必須從幼兒的保育開始。做父母的要勤為兒童沐浴。勤換兒童的衣服。並且嚴禁兒童袖頭擦式鼻涕。嚴禁兒童在飲食時。接觸油膩與塵垢。並應隨時隨地告誡以不清潔的弊害。注意兒童接觸的事物。如不整齊。雜潔。必受人的厭惡與嗤笑。這樣行之既久幼兒好潔之心。自然養成。

仁術的 新職業 公開豐富收入
萬病一原 東洋醫術 紅酸新醫學
慢性難病根治。醫法極簡單無試驗即日開業公認通信教授失學青年在家中即日可修得。卒業証紅療學士名號。入學解說圖。治療器悉進呈。住所氏名詳報說明書即送
大日本大分縣上眞玉局第三區
日本紅療醫學專門學院

失照聲明
敝人左記大照事變前送交康平公益地局換照去後經該局喪失除呈請東科前旗公署補發新照外此照何人拾去概作無效

| 坐落 | 領名 | 等則 | 字號 | 畝數 |
| --- | --- | --- | --- | --- |
| 西扎哈氣 | 包連輝 | 次 | 康字八六九四 | 一六•六六 |
| 〃 | 〃 | 〃 | 八六九五 | 一七•三六 |
| 〃 | 〃 | 〃 | 八六九六 | 四〇•八三 |
| 〃 | 〃 | 〃 | 八六九七 | 一四•一七 |
| 〃 | 〃 | 〃 | 八六九八 | 七二•三一 |
| 〃 | 〃 | 〃 | 八六九九 | 四四•四一 |
| 〃 | 〃 | 〃 | 八七五六 | 一二•八〇 |
| 〃 | 〃 | 〃 | 八七五七 | 三一•二五 |
| 〃 | 〃 | 〃 | 八七五八 | 二五•〇〇 |
| 〃 | 〃 | 〃 | 八七五九 | 六二•二二 |
| 〃 | 〃 | 上 | 八七六〇 | 四•一七 |
| 〃 | 〃 | 次 | 八七六二 | 五三•七五 |
| 〃 | 〃 | 〃 | 八七六三 | 五六•三九 |
| 〃 | 〃 | 〃 | 八九五八 | 四二•一五 |
| 〃 | 包崇新 | 上 | 八七六一 | 二•七七 |

興安南省東科前旗西扎哈氣 巴雅爾

感謝戒煙神速
敬啟者敝人素因身體虛弱精氣衰弱之百病發生故於無可奈何中初吸鴉片少許以快慰一時之精神久而體愈弱而癮愈深終欲戒除苦無良方幸友人楊君指示奉天市大西城門外振華醫院唐院長對於戒煙素有經驗乃入該院治療多年煙毒之苦果百病霍然全癒未受痛苦近日飲食日增身體日壯敝人感戴無似如倍增飲仰特登報端略表謝忱
鳴謝人 奉天省新民縣 李聲遠謹啓

奉天 漢英女子打字學院 招生
簡章 函索簡章附郵票四分即寄 地址 奉天市大南門裡警察署南胡同

王東甲論命潤格
草論命運三洗年參圓五洗年五圓十洗年拾圓詳論全洗年貳拾圓帶論六親參拾圓問命者將生辰及潤金由郵寄至奉天市小東街四段壹貳零號十日內外答件會見於午後四至七時閱談命貳圓

助產士 成功捷徑
續招新生 學費低廉 入會半年畢業 隨意
本會設行之助產學講習錄內容豐富解釋淺易先後畢業會員在社會負務者均堪稱許是每次產士檢定試驗皆有本會會員及格之者傳得各方讚許
△簡章及報名書函索即贈▽
大連市松林町四六
滿洲助產學講習會 會長醫學博士岩島覺三

朝日機械工廠出品
最新式秋皮釘製作機
成品優良 速度高上 良機無多 請速定購
地址奉天市朝日區東亞街四段五三號 電話二五一六九番

痔漏除根
痔瘡痔漏發源不外乎五臟六腑濕熱大腸燥血流注肛門凝滯不散發起腫痛刺癢或生小肉疙疸日久生管破爛流黃水及大便下血時好時犯本氏家傳祕方痔漏除根專善治痔瘡痔漏不動針刀全憑藥力清根化管內服瘡痔丸清淨臟腑濕毒濕熱外上痔香化痔散消炎生肌長肉凡一切各種痔瘡痔漏用本氏內服外化藥功效準確定能除根本氏為造名譽起見不惜重資嚴選上等珍貴藥料加工配製以救諸同胞患斯疾除却痛苦也
瘡痔丸 每盒十五付 定價六圓 痔香化痔散四包定價每付二圓八角 朱國瑞虔製
外埠函購加費四角 奉天小北城門外西頭電車路北 發賣本社 國瑞藥房

不論如何之牙痛 不知不覺均可治癒
立止牙疼
今治水
各處藥房均有
主治效能
由上火所起之牙痛 由神經過敏而起之牙痛 虫牙之痛牙根痛 其他所有牙痛 均有神效
東京 大阪 丹平商會藥房

贈送 黃色補丸
主治 先天不足後天虧損貧血勞傷房事過度破身太早夜夢遺精四肢無力精神不振頭暈眼花耳鳴心跳手腳冷滑精陽萎早洩脾胃衰弱飲食減少臉悶腿飽食不消化善忘失眠老年精衰乏嗣
特點 服黃色補丸能增加飲食補血生精腦力健敏強生殖機能有讀書作事不倦之妙為營養唯一好藥無關長服可免伯道之憂靈效無比
贈送 贈送黃色補丸每盒定價一元五角現為普濟患者起見特別贈送凡買一盒者贈送一盒買一打送一打每打售十七元整外埠函購不加郵費藥款由郵局匯至哈爾濱道外十五道街金勃先藥房照款寄藥不誤
△總發行哈爾濱道外十五道街 金勃先藥房 電話四八三九番
代售處 大連華泰號 大連德記全棧○奉天日站恆濟堂○奉天大成藥房○新京謙和○錦州同盛居營口洪春堂○吉林五洲藥房○安東東益增遠○龍江省德泰盛○熱河全富興○新京中西藥房○慶濟生藥房○平泉永馨堂○牡丹江惠存厚○赤峰道生藥房

肺病福音
贈呈肺病療法指南書
久患咳嗽百藥無效者。請寄下郵票兩圓。即呈健肺補藥「人蔘秋梨飴」一盒。并贈書一冊。服藥一盒。兼養。決能除根。寄哈爾濱南崗上方街十五號。人蔘秋梨飴本舖便妥。

留心小兒咳嗽
嚴防健康的魔障！
小兒咳嗽專門藥——效能根治百日咳、感冒咳。預防可怕的肺炎因為配有高貴藥物、專求適合小兒體質、既不生不良反應、並且服用容易尤其是準確迅速之藥效堪稱世界第一！
各埠大藥房均有出售
價 一藥 三角五角 一圓
銀粒 咳滅
小兒咳嗽專門藥
大阪天滿橋 樋屋奇應丸本舖
C—15

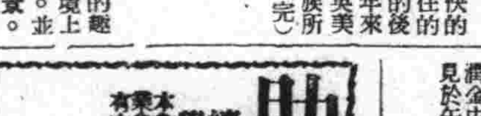

盛京時報 晨刊
晚晨刊一大張半
發行者 康德新聞社 新京特別市中央通四三
發行所 康德新聞社奉天支社 奉天市大和區

## 論說

### 思想應隨聖戰更新

自大東亞戰爭勃發以來。日本以久戰之師。擊英美荷三國烏合之衆。摧枯拉朽。席捲南洋。僅三閱月之短時間。居然將數百年來英美荷侵略東亞所締根深蔓之據點。次第奪還。並將其已往暴戾者封豕長蛇之惡勢力。一擊而驅清之。擯諸東亞土地以外。此種偉大戰功。實於東亞民族史上。樹立空前未有之燦爛光輝。足使我東亞全民族。昂頭吐氣。脫離英美桎梏。而將東亞局面。煥然一新。同時。並覺悟已往之英美。不過如善鳴之黠鼠。如紙糊之老虎。虛張聲勢。實力毫無。吾人既不應爲其所誘惑麻醉而事事出以羨傚崇拜態度。尤不應自己評價過小不早爲團結內部以撲殺此獠。今幸有親邦日本。毅然崛起。以東亞盟主立場。對英美荷大張撻伐。光復南洋天地。此實爲吾東亞全民族思想上一大更新機會也。

所謂思想更新者。第一。必須徹底覺悟英美之不可恃。不但不可恃。更且從此不再羨傚之。崇拜之。以便完全顯示吾東洋數千年來固有之文明本色。第二。必須信賴吾東亞自己之實力。信賴自己實力。即等於信賴盟主日本之威力及東亞各國之團結力。從此使整個東亞。結成一體。以便繼續對付英美。使其永不復反而後已。試想。吾東洋文明。啓發最古。舉凡道德禮教。文化。藝術。無一不足以爲世界模範。只以晚近人民耽於逸豫。致使英美挾科學之力。抉我藩籬。吾民惕其暴橫。受其誘惑。不但不知臥薪嘗膽。自強復讐。反而見異思遷。被其同化。於是在舊政權時代。政客中有親英親美派。學校中盛行英美教育。以英文爲主課。大學級且以英文直接聽講。餘如毀古代之建築。而代以洋樓。易文武之衣冠。而代以洋服。新文體必用英文文法。新婚制必沿英美習俗。以跳舞爲社交。以英語爲名詞。甚至婦女之髮。亦病變使其蓬鬆焦黃。一若舉凡吾東洋固有之文物習尙。均屬腐敗不能再用。只有羨傚英美一派。始可謂爲眞正文明者。豈知所羨傚者。僅屬皮毛。反將東洋文明本色。喪失無餘。古人所謂披髮左衽者。同一可恥可歎。芸芸衆生。沈沈迷夢。至於今日。大可被太平洋上之炮聲震醒矣。

香港。馬尼拉。新嘉坡。荷印。爲英美荷侵略東亞四大據點。設以重兵。築以要塞。雖古之金城湯池。不是過也。詎料一經日軍攻擊。均不出十日即陸然陷落。不但陷落。而且十萬大軍。竟自不識而投械降伏。此種奇恥大辱。在英美荷三文明國家。竟甘之如飴。視若無事。足見彼僅只有物質文明。絕無道德禮教。寡廉鮮恥。凌弱畏強。奈何以我東洋道德禮教國家之大國民。必欲羨傚崇拜此貌似文明而實野蠻之虐乎。今英美之假面具既已揭穿。紙老虎亦被戳破。代表東亞全民族之日軍威力。已顯示於太平印度兩洋之上。此正我東亞全民族思想上一大更新之時。速調爲惑。共作新民。誓掃英美餘毒。高揚東洋本色。使東亞永久成爲東亞人之東亞。不亦快哉。

# 又擊沈美巡洋艦 馬布爾哈特號

# 聯合艦隊無噍類矣

## 荷掃海艇亦在巴里島葬身魚腹

【東京十一日電】大本營發表（十一日午後三時十五分）

一、帝國海軍巡洋艦戰隊、三月二日、於澳洲西方印度洋上、長驅捕捉向澳洲方面遁竄中之美巡艦馬布爾哈特、遂即擊沈矣、

二、帝國海軍驅逐艦、三月九日未明、於巴里島南鮑克水道附近、擊沈荷掃海艇、襄蟠阿姆斯帝爾號、

三、帝國海軍艦艇、於三月七日早晨、砲擊爪哇島南方之克力特島、對其軍事施設、已予有莫大之損害、

# 一時漏網終未倖免

## 大東亞海上敵跡完全肅清

【東京十一日電】在蘇拉巴亞海面巴達維亞海面之兩次海戰所殲滅之英美荷聯合艦隊中唯一殘存之艦美之巡馬布爾哈特（七〇五〇噸）亦終未逃出日本海軍之猛追、化爲印度洋之藻屑矣、馬布爾哈特、於上月四日之爪哇海海戰因日軍砲擊受傷、更於二月二十七日至三月一日之巴達維亞海面、蘇拉巴亞海面兩海戰再受傷、僅以敗殘之身、向澳洲方面、日本帝國□□部隊、聞及此事立即以巡洋戰隊之快速、直前追擊、於三月二日午後十時二十五分、在暗夜印度洋上、發現之後、即時射出遠距離之巨砲、敵艦無反擊之暇、立刻發生大爆發、同三十二分沈沒、即於發見後、僅七分鐘、即沈入印度洋之深底、又帝國驅逐艦、於巴里島附近海面哨海中、九日未明與荷蘭掃海艇安斯太爾（五二五噸）遭遇、又於一擊之下、將之擊沈、一方另一海軍艦艇、於本月七日早晨、敢行砲擊爪哇島南方克力特島之軍事施設之日軍巡洋艦驅逐艦之正確無比之砲擊、即破壞該島電信所及港灣施設、重油庫、亦發生火災、該島之敵、對此砲擊頗呈驚愕、遂毫無精神開始應戰、旋揭白旗、乃示無戰意之舉也、如斯大東亞海之殘敵、盡呈斂跡均被剿滅、帝國海軍之鋼鐵威容、愈益森嚴、絲毫不予敵方有隙可乘也、

△馬布爾哈特 一九二三年十月進水、七千五十噸、船員四百五十八名、裝備有六吋砲十門、三吋高射砲四門、高射機關鎗八門、二十一吋魚雷發射管六門、搭載機四架、速力爲三十五浬

△襄蟠阿姆斯第爾 一九三六年、八月進水、五百二十五噸、船員有四十六名、三吋砲一門、十二、七糎之機槍四挺、速力爲十五浬、尙有機雷敷設之設備、

△克力特島 於巽他海峽之南百二十浬、面積爲六十平方哩、全島由石灰岩構成、熱帶樹頗呈繁茂、周圍海岸、約有三十哩、盡爲斷崖絕壁次於良港、其北岸之夫拉茵格斯伊修灣爲唯一之港、人口千二百（其中歐洲人三十八）、產燐礦石、

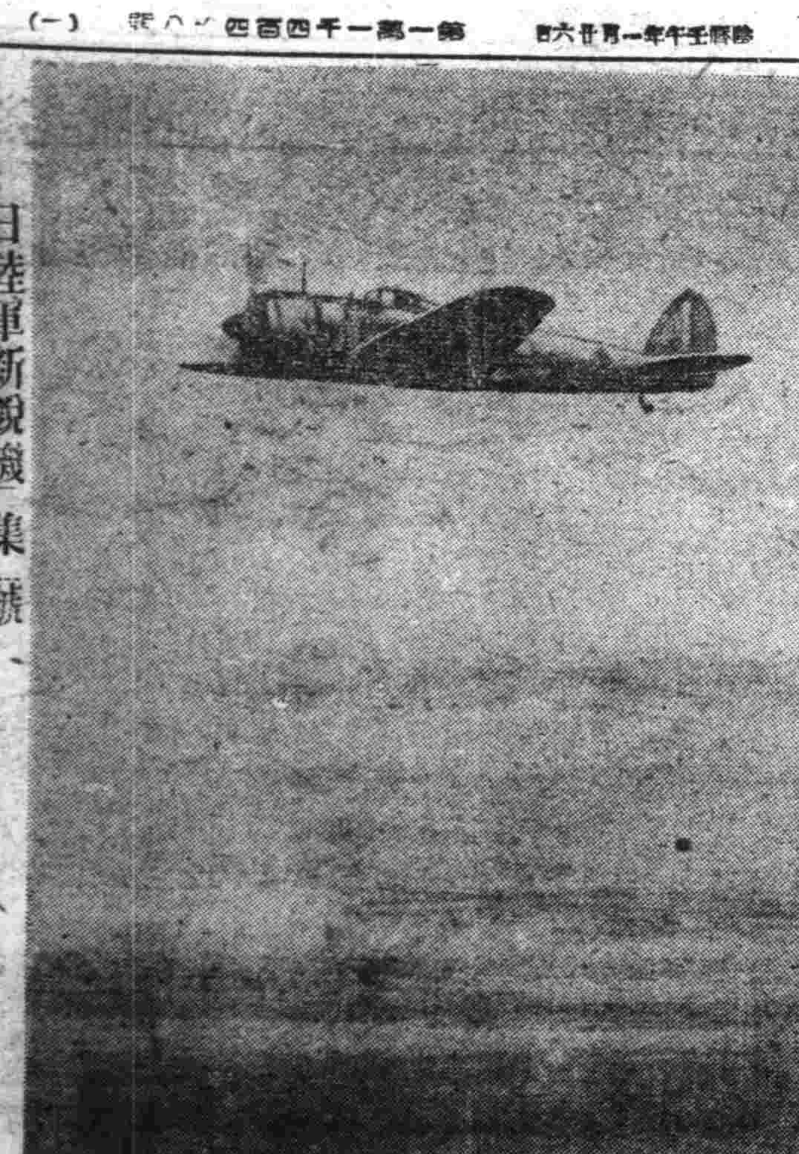

日陸軍新銳機「集」號

## 荷印軍被繳械

【巴達維亞十一日電】荷印軍決定全面的無條件降伏、日軍代表立即赴班頓、解除在該地集結中之敵西部防衛軍主力及中部防衛軍約六千名武裝、對於班頓東北方地區及提拉普阿普地區之敵、九日深更、以狄波爾登司令官之名、命在班頓集結、到着之後、解除全部武裝云、

## 荷印亡命政府所接悲慘報告

【百倫九日電】據聯訊、在倫敦之亡命荷蘭政府、九日發表、於班頓荷印軍之最後無電報告戰況、但該報告、乃紹英美之來援、躍起對日抗戰之愚舉、茲誌其率直報告如下、

日本軍於四十八小時猛攻後、遂突破荷印軍班頓之護衛、大告成功、至於爪哇防衛之困難、因荷印軍參加於馬來戰線、喪失飛行機甚多、尤呈深刻、而荷印戰爭、較比新嘉坡之戰爭、頗呈慘憺、總而言之、與勝強之日本軍、不能爲對手、於二月末、日本軍殆形包圍、以不充分兵力、保護之爪哇、因此荷印艦隊、雖將企圖阻止日本軍、舉盡一切之犧牲、但已不及、於是主力軍艦、盡皆喪失、因之日本大軍即上陸矣、

## 美記者洩軍機 政府狼狽

【百倫十一日電】英國每日快報特派員伏爾前此便乘美國軍艦抵火奴魯魯之際洩露美兵由護送船團送向澳洲消息之事件、使美當局痛深狼狽、據華盛頓來電稱、諾克斯海軍長官、九日關於此事件、言明「余曾即刻向英當局申請」、爰英國側過去李特稱得戰時生產相、關於美軍之建設東非貝里達基地及派遣美防衛軍團計畫等、亦行暴露、頗惹羅大總統之憤激又加拿大政府亦有阿拉斯加公路建設計畫發表事件、今又此軍機洩漏事件、故美國政府益形憤懣云、

## 英國璽尙書 對印擬懷柔

【里斯本十日電】據由倫敦傳至之報道謂克里普斯國璽尙書十日曾言明對于英國之新印度政策決於下週之下院實行重大發表之意旨、關於此種事實、合社衆、倫敦電亦報英國政府爲締結新政策之實施與日協定、刻正考慮使節之派遣斡旋、而對于印度之國民會議派及回教徒聯盟之人物、一般亦均舉克里普斯國璽尙書及幸克列亞空相之名云、

# 日俄之役連戰連捷

# 此次戰爭必操勝算

## 陸軍紀念日佐藤少將講演（上）

【東京十一日電】陸軍省軍務課長佐藤賢了少將十日於日比谷公會堂之陸軍記念日講演會中、關於日俄戰役之回顧及現在之大東亞戰爭之戰爭指導、曾實行如左要旨之講演、

一、日俄戰爭之開戰時期及緒戰、大凡戰爭最重要者有二、一爲開戰時期之選定、二即於決定眞正勝負之最大會戰、獲得勝利者是也、關于日俄戰爭開戰時期之選定所以需要最大之考慮者、不外以西伯利亞鐵路輸送之敵兵力之集中速度也、故日俄關係終不克以外交打開時、乃非於在西伯利亞、滿洲之俄國之兵備尙未強化或西伯利亞鐵道未經整備輸送力以前開戰不可、如是則關于兵力、縱俄軍頗强、然須以遼遠之西伯利亞鐵道漸向滿洲集中兵力、較之日本於比較短時間內集中兵力者、殆極不利也、故對此送兵力之缺點以集中速度之利加以彌補之俄國乃出執拗巧妙之抵抗之遷延策以補戰略上之不利、然日本雖內部有幾多之困難、但終未爲俄國之奸策所誘、錯過戰機乃斷行適時開戰、由于戰機之適合、乃得奇襲旅順、出鴨綠江之渡河作戰或遼東半島之奇襲登陸戰等收得赫赫之戰果、俄國所圖於瀋陽間之地區集結兵力、對由朝鮮半島及遼東半島方面分路前進之日軍進擊之雄大之作戰計畫、卒化歸泡影矣、

二、大東亞戰爭之開戰時期及緒戰 關于大東亞戰爭之開戰時期之選定需要考慮者、即戰略物資之貯藏及爲長期來方面發生作戰之護衛的諸要件也、蓋英美荷對于日本之經濟壓迫過甚、尤自去年七月二十五日資金凍結以來、日本喻受全面禁輸、關于輸入物資尤爲汽油等重要戰略物資僅能以貯藏量維持國家之生命、故非與中國事變之遂行不可、因乃進行日美交涉、然却終未打開、可見開戰時期之如何、實有關于國家之死活、蓋與開戰同時須消耗貯藏之戰略物資、如其消耗曲線及作戰完全不能受逐次獲得之新生產曲線調節時則戰爭必不克繼續也、如此兩曲線呈現甚大之間隙時則飛機不可飛、軍艦不能動、亦即不克開始大東亞戰爭也、且年產七十萬噸之油量、一旦消失、則亦有入於美國之遷延政策陷於自滅之虞、而時期一過即易流於所謂「乘貧」以至陷於饑不能伸手可立之狀態、但此次緒戰陸海軍所獲得驚念者乃爲來發陸作戰、此發陸作戰於因潮汐及季節風之影響頗受重大之影響、由此等關係、十二月八日乃被視爲最後的良機、此時機一失以潮與月之關係、實有延於翌月之必要、但一月二月內季節風至爲劇烈終下易實行登陸作戰、而三月以後更有種種之難問題、如不考慮爲登陸作戰之戰略物資之消耗曲線與所生產之述的諸要件及前述之戰略曲線之關係及其他敵之對日包圍陣戰備之增強等、只一味躊躇猶豫、則十二月八日一過、戰機頓失、日本即必陷於莫大之苦境、而日本終未與國策所謂之方向投、機開始大東亞戰爭、其決斷實可謂永垂青史之偉績也、

三、大東亞戰爭指導之要諦 其二即大東亞戰爭之奉天會戰及日本海海戰之二大決戰如何也、對此非說明日本應如何實行大東亞戰爭指導不可、前一月二十一日東條首相於帝國議會開會、對內外闡明東亞戰爭指導之要諦、係首相曾向天下明示「大東亞戰爭、指導之要諦、不外確保大東亞、戰略要點、及收重要資源地域於日軍管理之下、以擴充戰力并與德意緊密協力、相呼應以展開積極作戰、直至使美英屈服」之意、此種說明雖極簡單、然已盡大東亞戰爭指導要諦矣

# 呼內外倡獨立

## 印度志士釀起運動

【昭南港十一日電】展續流血與淚而苦鬪爲祖國印度解放之馬來及昭南島所有之印度獨立聯盟鬥士等、因歷來受英國官憲之壓迫、雖未得展行主要之活動、專施潛行運動、但於今次、依日軍之攻略新港（今之昭南）因盡掃馬來之英國勢力、遂得自由糾合同志、開始活潑運動、自新港陷落以來、以該聯盟檳榔嶼支部長拉格安氏爲中心、會合各方面之有力者、關於具体的方策、連日互行眞摯之討論、該聯盟於十日、招待在昭南島之日本新聞記者團、開催懇談會、交換意見、彼等乃以左記之見解、爲與內外同志、相互進行連絡運動之意向、

一、依今次日本之大勝利、乃備悉英國之脆弱、吾等又痛知於最近將來印度獨立之可能性矣、

二、確信日本對於吾等之獨立運動、於大東亞戰爭之兄弟國立場、加以援助、

## 原料資材缺乏 美政府極狼狽

【柏林十一日電】以物資豐富誇示於世界之美國現已原料資材入手困難而大爲周章矣、據九日之華盛頓電稱該政府當局時已禁止民需用電送寫眞、新規生產回收鉛二千噸、銅一萬噸、鋼鐵七萬噸、錳二百八十噸以爲軍需產業之原料資材、

## 美命金哥氏兼作戰部長

【里斯本十一日電】據華盛頓來電稱諾克斯美海軍長官九日發表美海軍首腦部之異動、依其變動代替現海軍作戰部長哈洛爾多斯特克之今聯合艦隊司令長官阿寧斯得、金哥仍舊現職、而復兼任海軍作戰部長、斯特克決定轉出於歐洲水域美艦隊司令長官、關於右項諸克來長官於今回之改編、將從斯二分之中央及海上最高統帥統合一體、金哥爾立作戰同時、即速說明實行權限移讓之委任云、

## 今經日軍救出 石澤荷印領事

【巴達維亞十一日電】石澤巴達維亞總領事以下日本駐荷印總領事館員三十六名（包括泗水領事夫人等在內）、判明被拘禁於巴達維亞南方九十粁之斯迦布密、救出隊急赴該地、九日正午、發見一同、平安救出全員成功、

## 簡薦任人事

牡丹省開拓廳長 井上實 任興農部參事官（簡二）命大臣官房勤務

東安省參事官 山城千代藏 任總務廳參事官（薦二）命人事處勤務

總務廳理事官（人事科長） 岩尾精一 任牡丹江省開拓廳長（簡二）

總務廳理事官（官房文書科長） 鑄良平 命人事處勤務（人事科長）

總務廳參事官 荒川秀次 任總務廳理事官（薦二）命總務廳官房勤務（文書科長）

十日令各同

# 仰光緬人咸慶蘇生

## 望見日兵大呼好友

【緬甸前線十日電】緬甸住民由衷心對日軍協力之態度、於此次緬甸作戰之進展、實收相當之效果、三日前敵都仰光亦不例外、當日軍入城後、空氣立即一變、市內之治安、完全恢復、否！謂恢復豈不可笑、蓋當日軍迫於仰光時、最熱日本之諸緬甸人、爭相奔來、方望見日本將兵、便歡呼「我友我友」、市街到處有住民陸續復歸、頗足驚人、即由避難處之對岸、向居慣之民家歸來者所撐之小舟、塞滿川光河、住宅、學校街舖無破壞之跡、完全無異於和平時、但見羅亞爾維多利亞兩校爲美麗之森林所圍、而湖之豪壯住宅櫛鱗相連、從此能划出小艇、亦能水浴之英人們回顧過去奢侈生活、今當落下苦難之汗、而閒班之兵士們、亦划船而出、鐵道附近之街、整然羅列、惟其中央繁華街、當衛兵退却之際、被其放火、今已化爲只存餘灰之慘澹之燒野、市之中央稍偏處、浩有類似公園之大庭園、其中爲紅磚之三層建築物、此非他、即夙誇爲豪華之緬甸政廳、四方圍以三合土之厚防壁、然並無彈丸跡、英人高級官吏竟捨此辛辛苦苦之防禦設備逃去、建物中見靜無人、其觀六坪大小之總督室、足見中鼎水書類散亂放置、其逃時如何周章狼狽耳、由政廳街行至巴拿格達衙在行時、日本總領事館在焉、在「大日本帝國總領事館」門標之下日軍勇士正嚴重警備中云、

## 日機綜合戰功

【〇〇基地十一日電】自大東亞戰爭勃發以來洽洽三個月此間日陸軍機連日連夜繼續猛攻其綜合戰果如左、

一、自舊臘八日大東亞戰開始以來至前二月十五日新嘉坡陷落之間、馬來戰線（內含緬甸戰線之一部）之綜合戰果爲擊墜敵機三三四、鎗擊破者二七九、計六一三、

一、由二月十六日起張擊於爪哇島之日本軍、至三月七日、擊墜敵機五五（中不確實者九架）起火者五八、鎗擊破一六九、計二八二、但此期間以西部地一帶發生濃煙霧而未得確認之戰果多數不在此內、

# 開發資源彌補國策

## 向南洋派遣調查團

### 日政府現正詮衡人選中

【東京十一日電】契期爪哇島之無條件降伏、日本南方資源作戰、已達到新階段、愈益成爲國防重要資源積極的開發的重要問題矣、担當樹立物動計畫及其他重要國以下、關于從前南方資源之調查統計、極爲整備、且屬於美英荷等敵側國所有之關係、不適於日要求所以此等以日方之見地言之、有再檢討之必要也、故政府於十日閣議席上、關于南方占領諸地域全體、決定派遣有力之官民合同資源調查團、現已着手人選即在現地資源之調查、曾昨秋向安南派遣大調查團有極有益的報告、陸續到着、據說政府今次對南方各地派遣大調查團事、已踏向建設之健實之第一步矣、殊堪注目云、

# 英美沒落指日可待

# 擁我盟主創新歷史

## 聖戰入第二階段須更努力

美英侵略東亞據點之新嘉坡之陷落、迄今僅有二旬、日軍勢如破竹之進擊、使美英荷澳聯合軍、無休息之機會、繼續急追荷印諸島之殘敵聯合軍、於是三月九日、荷印軍不得已全面的降伏、現在大東亞戰爭已入第二段階矣、於昭和十六年十二月八日對美英宣戰渙發大詔之歷史的感激之中、接到夏威夷海戰之捷報、實在歡樂、其次於開戰第三日、即使英國侵略東亞之守門犬之最新銳戰艦威爾斯皇太子號、雷巴爾斯號等二艦在海上擊沈、令減英國東洋艦隊之主力、爾後、於太平洋之全水域上、日軍之威力、猛力發揮、毫不遺憾、擊破海陸空聯合軍、戰前、彼等恣行豪語、殆其傲慢無禮之美國敗退、與老英帝國之沒落、於今殆成時間之問題矣、親邦日本帝國、敢然立於美英之頭上、不得不予以正義之劍、其直接之原因、美國主謀、對日經濟封鎖之鐵環、所謂美英荷包圍陣之強化、即自稱爲世界寶庫之西南太平洋資源地帶、遮斷日本、使日本淪落其東亞盟主之位置、更破壞大東亞諸民族之一致團結、將大東亞共榮圈、於經濟的、政治的、置於美英之主權下、及由於大東亞民族之犧牲、爲圖謀自己繁榮之野望、遂爲形成美英蔣荷包圍陣之因也、

於茲、日本爲自衛、進而爲解放東亞諸民族、乃敢然執正義之矛、由大東亞天地內驅出爲大東亞共榮圈之癌的美英勢力、當對美英戰之開始、爲美英走狗之荷印、亦趨炎附勢對日本布告宣戰、期待美國軍之「强力援助」而開始對日戰、不待皆荷印豈爲精銳日軍之敵、故焦土戰術亦無暇實行、抗戰尙不足三月、即行全面的降伏、彼等所恃賴之美英、亦兎死狐悲、不得已結城下之盟、而戰前彼等所誇豪之美英蔣荷包圍之鐵環、今於神速果敢之日軍鐵蹄下、已呈四分五裂之狀態、敵性陣營之敗色、早已無可掩飾、而英國貫徹國行將失脚、美國政府則暴露各各轉嫁責任之醜狀、漸漸失墜國民之信望、大東亞之暗幕已由夏威夷珠灣之爆音擊破、黎明之燭光、今燦然光輝於宇宙、美英之沒落已在眼前、故大東亞諸民族宜速合一體歡親邦日本帝國爲盟主、向大東亞新秩序建設邁進、而新的世界歷史、漸行編輯云、

# 國府人事更動

## 王揖唐氏解兼職

【南京十一日電】華北政務委員會委員長兼考試院長之王揖唐氏、因最近於華北職務之關係上、兼職不可能、是向汪主席、提出辭意、故國民政府、於十一日開催之臨時中央政治會議、解王揖唐氏之兼職、該氏乃專任華北政務委員會委員長之職、至於考試院長之後任、以考試院副院長兼銓敘部長江亢虎氏之昇格、銓敘部長之後任、爲司法行政部長趙毓松氏、司法行政部長之後任、爲邊疆委員會委員長羅君強氏、而邊疆委員會委員長、爲行政院政務委員陳濟成氏、均相繼被任命而決定矣、該日自國民政府、正式發令、再者、考試院副院長之後任、以暫爲補充爲方針也、

# 提高重要農產價格

# 利便農民力圖增產

## 結城農產公社理事長談

以大量提高重要農產物之價格爲中心而決定康德九年度農產物增產蒐貨政策、關于大豆主地農產物之蒐貨決定政策、農產公社理事長結城清太郎氏十日談話如下、

大豆價格之提高、就是對日協力收得當之效果之政策也、亦可證是一大善政也、必須達到其增產之目的、大豆是全滿農民最普及的耕作之農產物也、此次大量提高、自然是農民之利益也、對于提高部分之一億金元資金之流入予以全滿農民大恩惠、因此不難想像增產被刺戟、按耕作關係觀之、大豆耕作之增加、使其促進全般的農產物之增產、頗有利益、如斯言之、不僅指於價格之增產而言、尤其以考慮地方之原生施肥等行之、則該政策更加一段光輝矣、關于大豆增產增大耕作面積最重要、大豆耕作面積五六千度是四百萬陌、八六千度是三百五十萬陌、所以表示減少、一方高粱包米表示增加、僅僅大豆表示減少、今次提高之後、則必能恢復舊態、無論爲農民爲國家實爲可慶祝之事也、但方針早已決定結果本年度耕作必能有好影響、所以增產之目的、能達十分之目的也、關于價格之提高、今回對日本克服國內之種種困難事情、決定對滿洲積極的協力增產、所以滿洲國亦必須感謝、對于農民間予以莫大恩惠、應同增產途上邁進、但公社方面、亦即應此政策確立萬全之準備方策、尤其對舊穀以期其嚴格檢查、對舊穀之混入等、絕對不使以新價格收買、關于此點農民諸先銘契約量在可能範圍內速應出貨云、

滿鐵鐵道總局指定
口中香料
愛路丹
愛路報國
銃後赤誠

健全白美的牙齒才是無上的寶貝
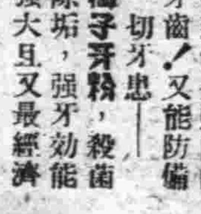
每天早晨和晚間用獅子牙粉，刷兩次牙，這麼能夠得到白美光亮的牙齒同時可以得到健全堅固的牙齒！又能防備一切牙患。除垢，强牙劾能强大且又最經濟
奉天蘭慶株式會社 滿洲ライオン
獅子牙粉

胃腸營養
若素
消化不良
國人最常見的胃腸病 就是消化不良的病了，但竟有因爲一時的輕視而受害的更不在少數 所以無論病也不可大意 有病就治那是最聰明的辦法了。

最根本的治法
消化不良是得的原因任何人都能明白的就是胃腸本身的機能衰弱了，那麼祇要加强其不能就會好的，若素是專能加强胃腸機能的良藥，又能鞏固其組織，胃腸有力消化和吸收，該病自然就會好的。
適應症 胃腸諸症 未老先衰 產前產後 小兒虛弱 肺結核
包裝 錠 粉末
若素製藥株式會社

高單位維他命B1劑

維他命B1之大量療法
本劑爲高單位強力維他命B1劑、凡由維他命B1缺乏而起諸症、如腳氣・胃腸病・食慾不振・神經痛、或如結核・肺炎・肋膜炎等熱性或消耗性疾患、以及妊・產・授乳時之營養障碍、而認有施行維他命B1之大量療法必要時、甚被賞用。
包裝 100片 500片
各大藥房均有經售
武田
（強力メタボリン錠）
強力米太寶靈片

# 連日觀衆極多
## 大東亞聖戰寫眞展第二日

康德新聞社奉天支社、盛京時報館、滿鐵百貨店組合、協和會協同主辦之大東亞戰爭小型寫眞展覽會、已自陸軍紀念日當日十日起、在城內四平街吉順絲房五樓開幕、第一日觀衆擁來會塲、頗呈大盛況、塲內到處張貼日軍在南海所擧之赫赫的戰果與威容及英國與美國最後掙扎之狀、實爲集廣範之大東亞戰爭地域於一堂、故觀衆連呼「好！好！」第二日亦不遜於頭一日、仍呈好評、又第一會塲滿毛百貨店、第二會塲三中井百貨店亦同時開幕（寫眞爲小型展覽會會塲吉順絲房）

# 促進社會福祉事業
## 市將派員巡廻指導

基於促進奉天市之社會福祉事業昂暢向上、奉天市署行政科社會當局、定於月之十二日起、迄廿一日止、實施市內社會事業團體巡廻指導、擔當巡廻之責任者、爲社會股長木勝義氏、及屬官黃述前等、茲將巡廻要項及巡廻市下各社會福祉團体之日程、分誌如側

▲巡廻要項
（一）實態把握
（二）伴隨最近發令社會事業管理法、制作從事員履歷表、以期對從事員予以指導監督、
（三）豫算經理之指導、
（四）其他對於經營上諸問題之指示、

▲巡廻期日
▲三月十二日上午、道德會奉天省總分會
▲三月十三日午後、奉天同善堂、
▲三月十四日午前、青年會、女子職業傳習所
▲三月十六日午後、安老懷少堂、重明女塾
▲三月十七日午前、世界紅卍字會奉天分會、
▲三月十八日午後、直隸會館
▲三月十九日午前、天主堂、惠華施醫院、同善醫社養老院、
▲三月廿日午後育嬰堂、
▲三月廿一日午前、博濟醫會、

# 有奬儲蓄特奬 決增爲二萬元
## 大興公司王次長談

大興公司儲蓄部王次長、在第十一回有獎儲蓄抽籤完了時、對記者發表感想談話如左、
本公司爲提倡國民之儲蓄思想、特由去年四月起、創辦有獎儲蓄、嗣各地官民之援助、頗收予想以上之良好成績、每月間加入契約者激增、至二月末已達四萬餘人（按甲種換算的）至本月末、必能突破五萬、轉瞬本公司的有奬儲蓄已到一週年、爲茲紀念起見、第十二次的特奬、決由一萬五千元增爲二萬元、深望全國各地官民一致昂揚儲蓄報國精神、在親邦皇軍捷報頻傳之際、更當努力節約儲蓄、協力聖戰爲盼云、

# 美人耽於自由主義
## 國家觀念極爲薄弱
### 滿赤森總務科長之美國觀

無敵日軍一起、則誇稱世界最大富強國之美國、忽然暴露實狀、相繼敗戰、國內演出驚慌之狀態、森秀臣氏曾於美國之首府華盛頓、居住十有三年、乃華盛頓大學之研究生也、現爲滿赤總務科長、當向新京赴任之際、陳述苦悶美國之實情、茲將該氏所談之內容、誌之如下（圖即森科長）
美國人、是活潑而好進取的人、善與他人親切、此乃美國人之長處也、始終是個人主義及自由主義之民、無有國家之觀念、例如兄弟成長之後、亦不親近、双親生活之困難、爲子者亦不扶養、此乃所謂普通人是也、對于軍備亦誇大、例如余曾於昭和十五年五月歡送故齋藤大使之遺骨、乘亞斯特利亞號抵横濱港、余於是見學艦內見其軍艦外表面似乎堅固、但艦內好像一處上等旅館、滿載醉酒好遊之水兵、若與日本水兵之偉大、互相比較、有天地之別、大正十五年至昭和七年間、余爲貝當美國赤十字社總裁之秘書、而貝當總裁、是一位大親日家、曾於關東大震災之時、救濟日本人自己立於街頭、高呼救濟日本人、該總裁是威爾遜大總統部下之內務長官、彼時現在羅斯福大總統屬於該氏部下、羅斯福、是一位大雄辯家、亦可說是街頭之遊說者、山本五十六大將（當時大佐、）曾於昭和三年充當日本大使館付武官、駐在華盛頓、使美國人畏伏、山本大將之任聯合艦隊司令長官、十足表示日本之強、美國是女尊男卑之國、第一線之兵隊、無論如何活躍、槍後毫無團結、此點自已亦不反省、美國對日本戰爭而失敗、此乃當然之理也

# 整理配給証明書
## 市警局即將着手

奉天市警察局經濟保安科鑑於市內配給證明書上之人員、有不正記載、對於計畫配給有重大之關鍵、所以於此時局應排除此惡劣分子、以期配給機構之健全明朗化、其取締、由三月中旬起、至六月末止、而實施之、惟於三月中僅實行戒告處分、以後對使用不正配給證明書者、則沒收其證明書、同時更臨之以嚴罰方針、而所以著手此取締、乃因予料此等不道德者、大体有二十萬人云、

# 恩賜財團普仁資金
## 奉贊會將開委員會

皇帝陛下、以至仁至慈愛民之意、於二月六日萬壽節之際、頒賜巨額之內帑、政府當局爲期恩賜財團普仁資金之光厚、擬許可一般官民獻納奉贊金、使將來之普恩、救濟及眼恤等事業使命之完成、官民協同努力、顯揚實積以副、聖旨、恩賜財團普仁資金奉贊委員會、定於本月廿四日在民生部舉開第一次委員會、屆時即可將奉贊資金之實施方策確定、全國官民所共同期待之奉贊良願、即可出現云

# 官消組合調查組合員情況

滿洲國官吏消費組合、自創立以來、業經非常發展、尤其最近施行配給制後、其使命更行重要、現奉天滿洲國官吏消費組合、爲謀配給物資之圓滑配給計、乃決定實況、並每月收入新金之實、向組合員調察其家庭之生計額、各組合員必須按實添製、否者其特配給品如米、鹽、清酒等、即停止配給云、

# 大批窃盜團落網
## 朝日署建樹偉功

朝日警察署司法係刑事課金珍、於二月廿四日午后一時、在管內義光街四段二十四號、逮捕窃盜嫌疑犯郭秀清、年四十四歲、原籍山東省人、審問後得悉該犯爲大批窃盜犯、於是由今井司法主任指揮之下、該署刑事全員一致出動、先後逮捕窃盜犯七名、計馮金德年二十歲、河北省人、住揚武街三段、毛紀福年二十六歲、山東人、住義光街三段三號、萬恩才年二十九歲、錦州省人、住大寶街、張明山、年廿五歲、住大西街二段、李來喜年十九歲、吳奎一年三十三歲、住北興街二段五十二號、及購買賍物犯七名、計十四名、經審問後、判明該窃盜團、共分四組、在市內行窃、窃得膠皮帶、洋服料等物、價約值十餘萬元、目下對於賍物、已起出一部、其他餘罪、尚在審問中云、

# 古蹟保存協會
## 決定設地方研究部

【新京電】滿洲古跡古物名勝天然紀念物保存協會、基於日前開催之評議員會之決議事項、決設置地方研究部、以資整備全國的調查研究之機能、即着手調查研究古跡、古物、名勝天然紀念物等、目下關於研究部委員之人選由理事會推薦後而決定之、結果決定委囑建國大學助教授山本守氏及其他歷史考古學、美術、動物植物、地質鑛物等之權威者二十四名、但於國都及吉林、撫順、安東、熱河、哈爾濱、林東、通化、奉天、牡丹江、營口等地設置地方研究部、擔當現地之調查、及研究、所以乃於四月上旬在國都開催初次地方委員會云、

# 改革賽馬機構
## 馬政局發表談話

政府當局、爲整備擴充馬政、且爲應付施行賽馬上之諸要求起見、業於日前以勅令第九十八號公佈賽馬法、同時創立特殊法人滿洲馬事公會之強力的賽馬統轄機關、廢止從來之賽馬施行機關之新京、奉天、哈爾濱、鞍山四處國立賽馬塲、解散撫順、安東、營口、錦州、牡丹江、吉林之賽馬俱樂部、將其施設及職員、一切統由滿洲馬事公會承繼、而行確立賽馬機構體制之一元的措置、以期促進今後馬事長足發展、馬政局對於此次改革賽馬機構、特於昨日（十日）發表談話如次、
此次政府伴諸國運伸張時局之推移、而行整備擴充馬政、且爲應付施行賽馬上之諸要求起見、而謀改革賽馬機構、自去年以來、即銳意研究、嗣經慎重審議之結果、現已得有成案、更自舊臘以來、關於其體之措置、即進行諸般萬全之準備、於本月九日、以勅令第九十八號公佈賽馬法、自同年秋季開始賽馬、迄今已經九年、該時因由官民當局之關係官民一致協力、克服所有困難、竭力普及發達之結果、遂驚來與年共進飛躍之發展、充分顯揚國營賽馬之威信、寄與普及馬事知識、貢獻振興馬事殊大、然按當下內外之情勢、乃是強化高度國防整備產業之發展、要望藉有能馬斯爲至要者、際國內馬產事業態益增加重要性之時、關於其唯一賽馬推進機關之施行、考諸過去若干之實績、尤其國家總力體制、强化指導監督等、更應有進一步之統制、伸暢其轉機即迫於當前、滿洲馬事公會、遂見成立、關後除使該公會將國內十處之賽馬在一元的統制下、擔當其運營外、將來在經營與奬馬緊密不可分關係之諸事業等時、與政府之馬政方針相呼應、而使成爲馬事振興之綜合中樞機關、不悖從來之方針、再加以充分之指導監督、而期其運營之萬全云、

# 醫師夜間値宿表
## 【金曜日】

△小西邊管內
啓明醫院（北興街二段四七號）
惠和醫院（北興街二段九號）
亞東醫院（小西街三段八號）
△撫西邊管內
永大醫院（景星街一段一五八號）電借五一一九〇三
晨春醫院（景星街一段二七號）電五一二五八四
松鶴醫院（景星街一段八四號）
△北關邊管內
泰東醫社（小北街四段一七五號）電二一五五二〇
紹醫社（小北街二段五七號）
△朝日邊管內
慈惠醫院（大西街四段三五號）電二一六三五三
醉濟醫院（東亞街五段五號）電二一三三二一
衛生醫院（東亞街三段二號）電二一五六二九
寶康醫院（東亞街五段四號）電二一六一四三
△皇姑邊管內
健康醫社（三關街一段四五號）
金生醫院（三關街一段一六七號）
△大東邊管內
恒昌醫社（小東街三段一二號）
大生醫社（珠琳街一段二六號）
△敷島邊管內
惠濟醫院（康泰街四段三九號）電一一六一五九
康泰醫院（康泰街四段三六號）
東方醫院（康泰街四段一二九號）電借二一二九二五
△瀋陽邊管內
德深醫院（一心街一段六二號）電四一四三四大
惠仁醫院（一心街五段一三六號）
興記醫社（一心街四段六四號）電四一四三四八
蘊華醫社（一心街四段一五號）電四一二〇九三
維華醫院（一心街一段九號）
實穎診療所（一德街六段一六四號）

# 大東亞聖戰寫眞展

大型寫眞展（三中井、滿毛）
小型寫眞展（吉順絲房）
會期自三月十日至同十五日

# 王恒安君 爲子完婚

奉天市內中街惟利時表店經理王恒安君、現定於本月十三日正午爲其長子澤沛、與董英女士舉行結婚典禮、其禮堂已擇定爲南市塲鹿鳴春飯店、王氏爲市內名商交游頗廣、預料當日前往致賀者、車水馬龍定呈盛況云、

# 北陵出現劫匪
## 薛文海被劫

薛文海者、年廿八歲、籍係通化省柳河縣人、近因辦事旅奉、於月之九日午後七時卅分頃、獨乘自行車赴市內北陵區北陵二段訪友處、詎料行於途中、適野黑暗處、突然竄出匪徒二名、分持棍棒、當前阻攔、將自行車搶去、並以因魔手段劫下薛某之衣服、事後連袂逃去、被害之薛某當即報告該管分所、請求緝匪云、

# 國民敎化連絡會
## 奉市開會籌備中

爲期與中央部連絡密切、俾奉天市國民敎化工作之適正、而行加强敎化之指導爲目的、而誕生之國民敎化連絡會、業於月之十一日午后一時半頃、假市署二階議室在于行政處長、科長、及本下社會股長、並宗敎團体代表十三人、敎化團体代表卅三人、民衆訓習所長等數十人列席之下、擧行國民敎化連絡會結成準備打合會、儀典殊爲隆重、並對該會達成之目的、依左列之事項、皆詳加協議、
▲對中央指示事項之對策協議檢討之、
▲對地方行政機關、並協和會等各團体間連絡協調之緊密、及國民敎化活動圓滑之方針有所協議、
△本市於國民敎化運動必要調査、研究協議之、
△其他應本市之實情、必要事項之協議、

# 東亞教育大會
## 將向各方發送招待狀

【新京電】由東亞共榮圈各國招致教育關係者以謀大同團結的親和同時、關於興亞教育推進方針、發行協議之建國十周年慶祝東亞教育大會、前此以民生部爲中心、進行具體案之研究、近已決定日程、行將向關係各方面、發送招待狀、該大會定於七月二十二日起、亘三日間、在新京白菊在滿國民學校舉開、參加者於滿洲國、日本、中華民國及蒙古聯合自治政府之教育者教育關係團体代表者及教育行政官廳關係者外、再加選由南方共榮圈泰國、安南、菲律賓前來之關係者、總計予定三百七十名、至於日程如左、
本月二十二日午前滿拜建國神廟並帝宮、參拜忠靈塔並建國忠靈廟、午後大會開式、特別講演、七月二十三日午前總會、午后部會及演講大會、見學、七月二十四日午前部會、午后總會議之閉會、

# 決戰之聲

吉順絲房經理王緝文

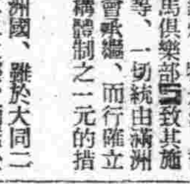

在這高唱大東亞建設與日滿華共存共榮的時期、我們的友邦皇軍、竟能發揮了極大的武力、驅除英美等醜類、恢復了我們東亞人之東亞、這對我們東亞民族、眞可以說是非常歡欣而暢快的事了、新嘉坡的陷落、一方面証明了我們友邦皇軍的威力、一方面更暴露出英美的無能、當我們獲得了這龐大的地域、可以確信今後對資源的拓展、是有無限希望、物資缺乏問題、也可以應双而解、所以對於友軍的奮鬥、我們是應當怎樣感激呢、

# 豆腐販暴利
## 被檢擧送廳

吉慶粉房經理劉廣盛（五五）居於奉天市運河區萬泉街一段五二號、以豆腐、掛麵製造爲業、市警局經濟保安科、今發覺該氏以暴利爲目的、曾於昨年九月至十二月前後亘三十七次、由住所不明之農夫購賣大豆四千二百瓩、（千二百圓）小豆二千百瓩（七百五十圓）違反特產物專管法及糧穀管理法目下已送交奉天區檢察廳訊、

# 國債行市

| 國債名 | 每票面百圓 | 包括經過利息 |
|---|---|---|
| 第一次四厘公債 | 〩〧、〥〇 | 〩〨、〧〢 |
| 第二次〃 | 〩〧、〣〇 | 〩〨、〧〧 |
| 第三次〃 | 〩〧、一〇 | 〩〨、一〨 |
| 第五次〃 | 〩〧、〢〥 | 〩〨、〤〤 |
| 第六次〃 | 〩〨、〥〥 | 〩〨、〣〢 |
| 第九次〃 | 〩〨、〣〇 | 〩〨、〨〨 |
| 第十次〃 | 〩〨、〣〇 | 〩〨、〤〢 |
| 第十一次〃 | 〩〨、〣〇 | 〩〧、〨〦 |
| 第十二次〃 | 〩〨、〢〥 | 〩〧、〣〇 |
| 第十三次〃 | 〩〨、〢〥 | 〩〧、〇〦 |
| 第十四次〃 | 〩〨、〢〥 | 〩〧、〣〢 |
| 第十五次〃 | 〩〨、〢〥 | 〩〨、〨〨 |
| 第十六次〃 | 〩〨、〇〇 | 〩〧、〣〇 |
| 第十七次〃 | 〩〨、〇〇 | 〩〧、〣〇 |
| 第十八次〃 | 〩〨、〇〇 | 〩〧、〥〇 |
| 第十九次〃 | 〩〨、〇〇 | 〩〧、〥〇 |
| 第二十次〃 | 〩〨、〇〇 | 〩〨、〨〨 |

# 商業登記

○滿洲中央銀行支行變更（支店）
一、康德八年七月一日行政區劃變更四平街滿鐵附屬地中央通四十三番地之支行變更如左支行四平市若葉區中央南通第四十三號康德八年十一月二十五日登記
○滿洲中央銀行支行移轉（支店）
一、康德八年十一月三十日興安省王爺廟興隆大街路北一七八號之支行移轉於左地支行科爾沁右翼前旗王爺廟街興亞區興安大街路西康德八年十二月十一日登記
○滿洲中央銀行變更（支店）
一、因康德七年壹月壹日行政區劃變更總裁關東洗之住所變更如左新京特別市順天區大同大街第五百壹號滿洲中央銀行總行一、康德七年壹月壹日行政區劃變更副總裁大澤菊太郎之住所變更如左新京特別市順天區大同大街第五百壹號滿洲中央銀行總行一、因康德七年壹月壹日行政區劃變更理事阿部晉之住所變更如左新京特別市順天區大同大街第五百壹號滿洲中央銀行總行一、因康德七年壹月壹日行政區劃變更理事笠井藏之住所變更如左新京特別市順天區大同大街第五百壹號滿洲中央銀行總行一、因康德七年壹月壹日行政區劃變更理事鈴木謙則之住所變更如左新京特別市順天區大同大街第五百壹號滿洲中央銀行總行一、因康德七年壹月壹日行政區劃變更理事王德恩之住所變更如左新京特別市順天區大同大街第五百壹號滿洲中央銀行總行一、因康德七年壹月壹日行政區劃變更理事何治安之住所變更如左新京特別市順天區大同大街第五百壹號滿洲中央銀行總行一、因康德七年壹月壹日行政區劃變更監事丁士源之住所變更如左新京特別市順天區大同大街第五百壹號一、康德七年壹月壹日監事色部貢之住所變更如左新京特別市順天區大同大街第五百壹號一、康德七年壹月壹日監事鄭廷候之住所變更如左新京特別市順天區大同大街第五百壹號康德八年拾月貳拾七日登記 岫巖區法院
○滿洲中央銀行變更（支店及本店）
一、因康德七年壹月壹日行政區劃變更總行所在地變更如左總行新京特別市順天區大同大街第五百壹號一、因康德七年壹月壹日行政區劃變更新京特別市北大街西四道街之支行所在地變更如左支行新京特別市長春區西四道街第參拾號康德八年拾月貳拾七日登記 岫巖區法院
○滿洲中央銀行變更（支店）
一、因行政區劃變更營業主之住所變更如左請求於管轄登記之登記處爲其登記營業主之姓名住所新京特別市順天區大同大街第三百壹號滿洲中央銀行康德八年拾月貳拾七日登記 岫巖區法院
○株式會社營口商業銀行支店設立（支店）
一、康德八年八月貳拾日設立支店於左地一、支店海城縣海城街樂民區義廟街無番地康德八年拾貳月貳拾七日登記 海城區法院
○滿洲中央銀行變更（支店）
一、康德七年壹月壹日總行所在地變更如左總行新京特別市順天區大同大街第五百壹號一、康德七年壹月壹日新京特別市大同大街西四道街之支行所在地變更如左支行新京特別市長春區西四道街第三十號康德八年拾月貳拾四日登記
○滿洲中央銀行變更（支店）
一、康德七年壹月壹日總裁關東洗之住所變更如左新京特別市順天區大同大街第五百壹號一、康德七年壹月壹日副總裁大澤菊太郎之住所變更如左新京特別市順天區大同大街第五百壹號一、康德七年壹月壹日理事阿部晉之住所變更如左新京特別市順天區大同大街第五百壹號一、康德七年壹月壹日理事笠井藏左之住所變更如左

○滿洲中央銀行變更（支店）
新京特別市順天區大同大街第五百壹號一、康德七年壹月壹日理事鈴木謙則之住所變更如左新京特別市順天區大同大街第五百壹號一、康德七年壹月壹日理事王德恩之住所變更如左新京特別市順天區大同大街第五百壹號一、康德七年壹月壹日理事何治安之住所變更如左新京特別市順天區大同大街第五百壹號一、康德七年壹月壹日監事丁士源之住所變更如左新京特別市順天區大同大街第五百壹號一、康德七年壹月壹日監事色部貢之住所變更如左新京特別市順天區大同大街第五百壹號一、康德七年壹月壹日監事鄭廷候之住所變更如左新京特別市順天區大同大街第五百壹號康德八年拾貳月貳拾四日登記
○滿洲中央銀行變更（支店）
一、營業主之姓名住所變更如左新京特別市順天區大同大街第五百壹號滿洲中央銀行營業主住所康德八年拾月貳拾四日登記
○本溪湖洋灰株式會社變更
一、監査人高橋岩太郎於康德八年拾月拾七日其住所變更爲東京市本鄕區森川町二番地康德八年拾月拾五日 本溪湖區法院
○合名會社久大鑛業公司設立
一、商號合名會社久大鑛業公司一、本店本溪湖市協和區敷島町七拾壹番地一、目的一、石炭採掘販賣一、石炭製造販賣一、右一切附帶業務一、代表社員之姓名劉玉書一、社員之姓名住所出資之價格及履行之部分本溪湖市協和區敷島町七拾壹番地一、國幣八萬圓全部履行劉玉書奉天市朝日區義光街五段四六號一、國幣四萬圓全部履行李文濤一存立之時期由設立之日起滿貳拾個年康德八年拾壹月四日登記
○株式會社滿洲中央銀行支行廢止一康德八年拾壹月參拾壹日雙陽縣城東大街永衡厚院內之支行廢止康德八年拾壹月拾日登記
○株式會社滿洲中央銀行變更
一因康德八年七月壹日行政區劃名稱變更四平街滿鐵附屬地中央通四拾參番地之支行變更如左支行四平街若葉區中央南通第四拾參號康德八年拾壹月貳拾壹日登記
○本溪湖洋灰株式會社變更
一董事大崎新吉董事高橋岩郎於康德八年八月拾日辭任左記者選任董事於康德八年九月五日就任大倉彥一郎東京澁谷區千駄ヶ谷四丁目六百九拾壹番地山藏六奉天省本溪湖市株式會社本溪湖煤鐵公司社宅康德八年九月拾六日登記 本溪湖區法院
○海城縣興農合作社分事務所設立（分事務所）
康德七年四月二十三日因設立分事務所於本管內爲左之登記一、名稱海城縣興農合作社一、本事務所奉天省海城縣海城街王政區王政街一分事務所奉天省海城縣牛莊街西大街奉天省海城縣騰鰲街海興隆胡同奉天省營口市大和區北本街一二號一、目的本興農合作社依社員協同以謀農事之改良發達增進其福利爲目的爲社員執行左列業務一、農事之共勵二、農事及生活上所需資金之貸放及貯金之收受三、生產物之共同販賣四、農事及生活上所需物之共同購買四、農事及生活上所需施設之利用六、農業共濟本合作社得由非社員者爲貯金之收受本合作社以無妨對社員之貸攻爲限得非社員者貸攻資金本合作社以無妨社員之利用爲限得使非社員者利用第一項第五號之施設一、區域海城縣一、定款認可之年月日康德七年四月二十三日一、社長理事及監事之姓名及住所社長常守陳奉天省海城縣海城街王政區王政街理事長中村物十郎工衛門奉天省海城縣海城街永安區萬洋街二七號理事古川正喜奉天省海城縣海城街永安區萬洋街一九號監事黃書紳奉天省海城縣海城街天主區二道街門牌三號監事蔡叔侯奉天省海城縣湯崗子村侯爵屯康德七年五月六日登記
○海城縣興農合作社變更（分事務所）
一、社長常守陳康德七年五月二十一日退任左記者同日就任社長海城縣王政街一、常務理事王德七年八月二日退任左記者同日就任理事宋天君王斌奉天省海城縣海城街利民區源深胡同一四〇號一、理事長中村物十郎左衛門康德七年九月一日退任左記者同日就任理事長福田康之奉天省海城縣海城街永安區萬洋街二七號一、康德七年九月一日左記者就任理事大塚雷次郎奉天省海城縣萬洋街二七號一、萬兆吉永安一號康德八年二月十四日登記
○海城縣興農合作社變更（分事務所）
一、理事大塚雷次郎康德八年一月十日退任左記者同日就任理事荒井隆奉天省海城縣海城街大和區萬祥街二七號康德八年二月十七日登記
○海城縣興農合作社事務所設立（分事務所）
一、康德八年九月十二日設立事務所於左地分事務所奉天省海城縣大石橋街東郊一三二番地康德八年十月十日登記 營口區法院
○營口金融會解散
一、因經濟部大臣之通知康德七年四月二十六日解散康德七年七月十七日康登記 營口區法院
○商號設立
一、商號恒昌礦業公司一、營業之種類以採發石炭輸出發售爲營業目的一、營業所本溪湖市協和區大和町貳拾參號一、商號使用者之姓名住所本溪湖市協和區大和町貳拾參號夏玉田康德九年壹月貳拾肆日登記 本溪湖區法院
○經理人選任
一、經理人之姓名及住所本溪湖市協和區大和町貳拾參號夏玉田一、營業所主之姓名住所本溪湖市協和區大和町貳拾參號恒昌礦業公司一、設置經理人之處本溪湖市協和區大和町貳拾參號康德九年壹月貳拾四日登記 本溪湖區法院
○株式會社同發和公司變更
一康德九年壹月拾八日將營業目的變更如左一五金雜貨販賣事項二建築材料各種工具販賣事項三、山林木材採伐販賣事項四鑛業工業一般出品販賣事項五輸入輸出貿易事項六國內土產承銷事項七各種既成商品販賣事項八法人所經營之事業委揭或代理事項九關於前項業務之委託經營或加工事業並特約代理等事業十除前條經營各業務目的外遇有其他業務時亦得隨時經營之一康德九年壹月拾八日董事張治興退任同日選任左記者爲常務董事同日就任張守治本溪湖市石山町壹壹八番地一康德九年壹月拾八日常務監査人安茂椿退任同日選任左記者爲常務監査人同日就任安世瑛本溪湖市石山町壹壹八番地康德九年壹月參拾壹日登記 本溪湖區法院

虎骨花蛇藥酒
熊油膏 大面 宗式批或發函到商本號均可
專治腰腿四肢疼痛胃腹寒積瘡塊腎囊冷經痛帶下等症每張壹元函購每次另加郵費二角
本藥酒功能通經活絡開瘀止痛培元固本補氣養血主治半身不遂腰腿疼痛口眼歪邪四肝麻木所胃氣痛小腸疝氣陰虛腎寒及婦女經冷赤白帶下等症每瓶五元外埠函購另加郵費及木箱費八角
頭痛藥
專治偏正頭痛各種神經痛及量眩吐泄酒醉除鬱片痛者體內之積毒每張五角每打五元四角函購每次加郵費二角
本號 南關西門 設大什字 大街 天泰
老福順堂

歡迎代理
國內各省城鎭漢西藥店均皆售招募經售詳函索章即寄

億茸補丸
人類健康最良聖藥
價目每瓶壹圓伍角
總發行 奉天大北關育生堂

輔兒康
滿洲國小兒科唯一聖藥
每袋五角
奉天大北關育生堂藥店

舒肝靈
治肝氣胃痛
每瓶壹圓
奉天大北關育生堂出品

育嬰寶
主治小兒吐瀉感冒驚風百病
定價每袋四角
奉天大北關育生堂藥店

保肺素
治咳嗽痰喘三期肺病
每盒壹圓
奉天大北關育生堂出品

婦女月紅丸
主治月經不調赤白帶下
定價三元
奉天大北關育生堂藥店

務主清毒散
主治花柳淋病梅毒
定價五角
奉天大北關育生堂藥店

婀閑好萌是調經健身的良藥、凡屬女性結婚期的諸種月經障碍以及閉經期婦人的頭痛腰痛等症狀、莫不可由本劑簡單治癒而享受女性健康的幸福。
本劑有片劑粉劑栓劑膏劑及注射液。
各大藥房 均有經售
總發行 滿洲武田藥品株式會社
（オパホルモン）
2—18
女性 荷爾萌
婀閑好萌

結核診驗
（強陽性）卌
（中等陽性）卄
（弱陽性）十
（疑似陽性）士
（陰性）一
次孟伯爾古林反應
氏脫氏反應
可以確定認爲是結核感染
此內、結核感染、與未感染者、皆有辨識困難。
A-O
有馬氏・青山氏・太繩氏・三博士創製
アーオー
愛活 結核治療新藥
體質柔弱（尤其是對於因頸腺而波及腋窩腺腫脹者、當特別注意）面色蒼白、不思飲食、偏食成性、體重減少、夜間作嗽、憂鬱悲觀、易冒風寒、易感疲勞、神經衰弱、微熱、盜汗、肩痠等病徵、皆可認爲是結核感染的徵兆
⦿在前開各種病情徵候之下、服用A・O（愛活）作爲防疫劑、以期制止發病、最爲適宜。
主治功能
虛弱體質・隱伏結核・瘰癧・肺尖加答兒・肺門濕潤・初期肺結核・疑似結核、喘息、肋膜炎、腹膜炎、結核眼、外科結核其他一切結核性疾患、及伯賽德氏病（眼球喉頭腫症）甲狀腺腫等症
⦿服用A・O（愛活）期間、當以不施次伯爾古林檢查爲最宜
（奉贈說明書）（仿單函索即寄）
總販賣處 大阪市東區道修町二丁目二十七 須美商店
合同代理 滿洲 奉天市春日町十三 滿洲武田藥品株式會社
販賣店 關東州 大連市吉野町一〇五 鹽增井大正堂

驅黴・麻刺利亞・亞米巴赤痢・
內服新藥
歐斯新益散

Banyu
九〇六劑一出現就將人類自梅毒苦惱解放但在不能施用靜脈注射之婦女或小兒之治療不得不仰賴其治療法實爲抱歉。本劑即有鑒於前述之缺點而將六〇六劑改製爲內服用之新劑。不但對于婦女及小兒服用本劑最爲適宜而且其他不能施行靜脈注射之際大都應用之、其用法簡便且具有卓効除六〇六劑以外無出其右者也
主治各症
凡一、二、三期梅毒以及梅毒之諸症、無論病勢輕重、均能藥到病除、此外如阿米巴痢疾、麻剌利亞、熱帶斑症、再歸熱、楊梅瘡、鼠咬病、梅毒感染豫防等
包裝 二〇片 五〇片 一〇〇片
製造總發賣處 日本・東京・日本橋 萬有製藥股份有限公司
批發處
有名大藥房出售

# 親邦陸軍紀念日
## 首都各行事熱烈舉行

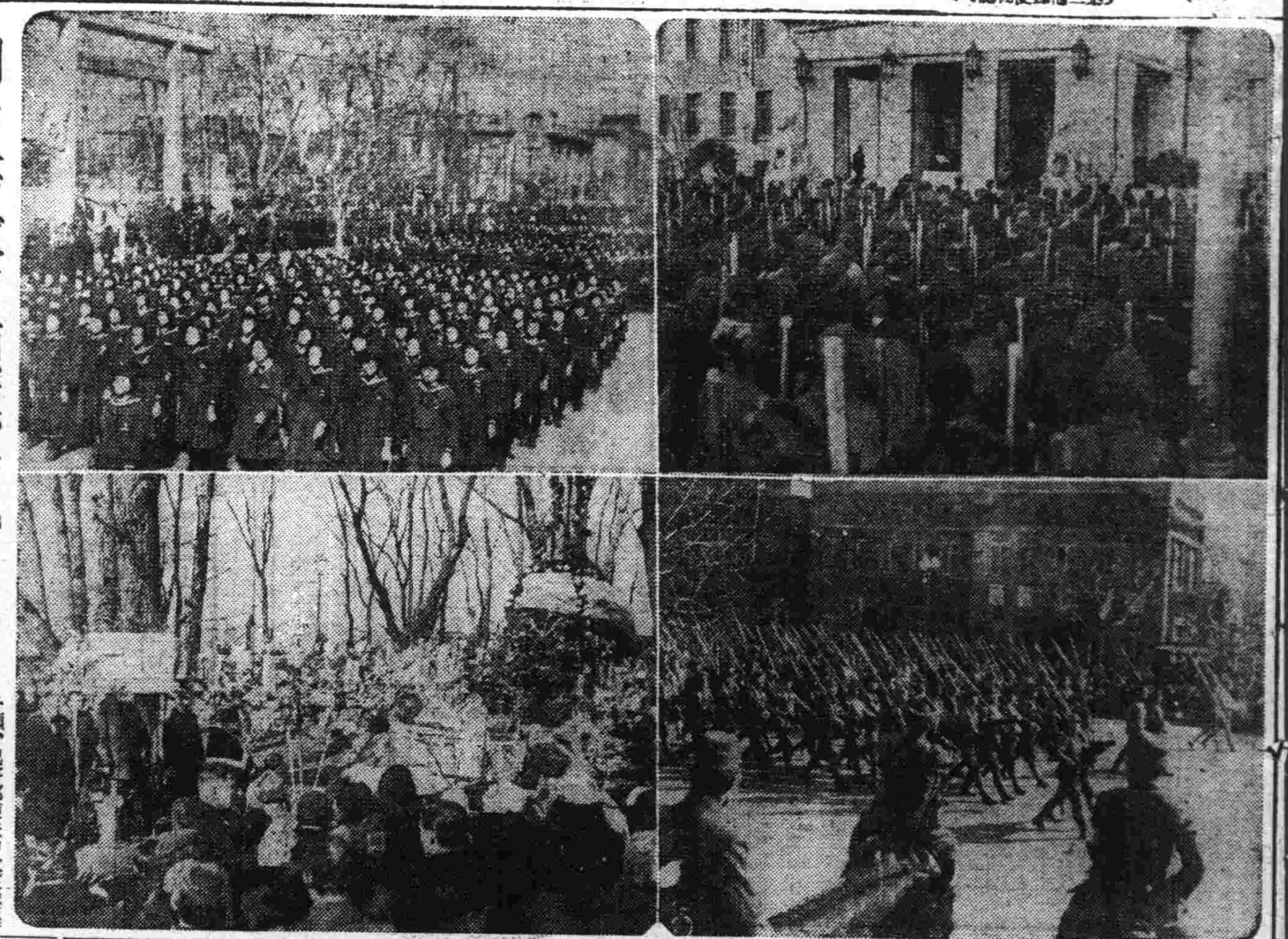

【新京】昨日（三月十日）爲親邦日本第三十七回陸軍紀念日、該紀念佳日又只在此大東亞聖戰時下、且又適逢我滿洲建國十周年之佳年、故當日我國全國亦伴隨親邦舉行盛大慶祝式典、首都方面、除官廳分別舉行式典外、市民亦懸揭國旗、以資祝賀、鄉軍新京聯合分會、與協和青少年團首都統監部、協爲揚揚後國民精神、特於當日上午九時半招集在鄉軍人及各中等學校之日滿系協和青年團員、約二萬餘名、於驛前舉行閱兵式、各青年精神凜凜、步武堂堂、經過閱兵官台下、畢譯檢後國民振奮之精神與熱誠、嗣於十時二十分於中央通舉行堂堂之分列式、最後由槍劍術優良者、參加於兒玉公園舉行白刃戰、下午更行模擬招集、各分會員及各協和青年團結合後、即分隊於市內行進示威、頗呈空前之盛況云、

十日之第三十七回陸軍紀念日、自上午十時起已盛大舉式、在鄉軍人行進分列式、是日風和日麗、獲氣軒人、十時之前各在鄉軍人已均整列完畢、而觀閱分列式之日本帝國在鄉軍人新京聯合會長辻少將、亦行裝乘馬、蒞臨神社之前、復有多名將校、圍繞左右、神情異常威嚴、准時、在鄉軍人之隊伍、即整隊由驛前向神社前進、新京軍樂隊前導、至神社前、軍樂隊立於旁側、各分隊即依次前進、軍樂雄壯、步伐堂堂、呼喊敬禮正步之聲、不絕於耳、萬人行進、足履同聲、實爲壯觀之至、鵠立道旁、觀覽之市民、成一致讚嘆、稱道不已、雖在鄉軍人非戎裝荷槍之戰士、而其尚武精神與有素之訓練、亦由此可見矣、繼在鄉軍人之後、復有在京各校學生、無論其爲如何年幼、亦能隨同隊伍、不稍紊亂、男生之後、復有女學校學生藍衣藍裙、依次前進、行列整齊、步法一致、直至十一時半許、始告完畢、繼之番角再起、立於步道兩旁、身着盔鎧之鬪士、手持木棒、呼喊一聲、齊奔路上、提對廝打、情形至是熱烈、在此陸軍紀念日中、國民尚武精神、於茲畢露矣、

【又訊】爲東亞新秩序建設之胎動、皇軍興師南下、今已三月、武威凜烈、制壓南海、於大東亞戰爭下節節勝利、在各方面均占優勢、步武堂堂、到處擊滅敵軍、已發揮自三十八年前日俄大戰之時、莫滿洲之山河、亦莫不染著日本人之血液、遺訓大和魂、當此日陸軍紀念日、不僅使人又憶起卅八年前的戰鬪、更使一般青年、宣傳先遺之偉業之印象、是故新京會誌隊、爲特於十日上午十時、招集管下之各愛路班、及青年團、義勇奉公隊等之紀念行事後、聚一堂、舉開聖戰大之紀念行事、發表大東亞戰爭之意義、及其目的並吾輩青年戰時下之覺悟等云、

### 陸軍紀念寫眞

（右上）於模擬召集場舉行奉讀勅語（右下）辻少將檢閱分列行進隊伍情況（左上）昂揚後女學生意氣之女生分列行進（左下）俄人無名戰士之慰靈祭

# 省巡廻寫眞展
## 近日赴省下各縣展覽

【安東】省弘報室主催之時局移動寫眞展目下於協和會館開催中、該處完畢後、即向各縣巡迴展覽其日程如左云、

△鳳城縣　三月十日至十五日
△岫岩縣　三月廿五日至廿六日
△莊河縣　三月十九日至卅日
△寬甸縣　四月四日至六日
△桓仁縣　四月八日至九日
△安東縣　四月十六日至十七日

### 食肉價格決定

【安東】市公署經濟科於昨三日午前十一時於小會議室召集市內牛肉豚肉販賣店組合長及關係者多數參加之下而開始協議、關於肉價有所協定如左云

豚肉　日係用一、六〇滿系一、四五
牛肉　日係用一、九〇　一、八〇　一、六五
滿係用一、五〇　一、四〇　一、三五

# 對歸順匪之無職者
## 實施職業斡旋

【撫松】撫松縣康德五年以降之歸順匪約八百數十名、如今浮浪者達千數百名之現況、而仍使其放任、恐將再成爲匪賊、於治安上之困難情形之點頗多、所以協和會撫松縣本部、最近與警務關係特務關係及其他街中有志等相協議之結果、此等無職者之職業補導斡旋之具体的措置、急速決定、謀無一職掃者、

### 調查永勤職員

【西豐】茲值建國十週年、縣署爲表彰優秀職員、以示勵庸起見、由庶務科製定永年勤續調查表、分發各科職員、依式填寫、送由庶務科審查合格成績優良者、預以表彰云、

### 白系俄人開設青年俱樂部

【哈爾濱】在哈白系俄人事務局次長、洛在耶布斯齊氏之主宰之露西亞、法西斯聯盟機關報『那治』、今回爲同社之附屬事業、以陶冶白系青年之品性、並謀親和友愛、時局認識之徹底、所以白系俄人青年俱樂部於經緯街一五五之露西亞俱樂部開設、八日午後七時起招集關係者、舉行盛大開設式、

### 掛麵組合開會

【安東】市掛麵組合於六日午後二時假商工公會會議室召集各組合員、開催定時總會、關於八年度決算至九年度予算有所協議云

### 勞務興國會誕生

【開原】曾於三日認可之同時、以會員百二名、所設立之四平省勞務興國會開原支部、既於六日午後二時、在開原公會堂、舉行發會式、有利行理事長、清水開原支部長以下職員及會員出席、及有張開原縣長以下官民多數參列中、議行嚴肅之國民儀禮後、即有事務長報告設立經過、理事長及支部長之致詞、於來賓祝辭時及詳調大東亞戰下之兵站國、即我滿洲國担負國家使命遂行之根源、所謂勞動之統制與國民勤勞之指導爲勞務興國之重任、

又開原支部之管轄區域乃爲開原縣下全部及昌圖縣之南部廿一個村與西豐縣之一部十四個村也、

# 期中等教育順應時勢
## 將開省下中學校長會議
### 日期決自二十三日至二十四日亘二日間

【通化】省公署准自月二十三日二十四日之兩日、於省會議室開催省下中等學校長會議、（滿系校長與日系主席教師同伴）指示本年度教育方針及說明事項、第二報告各縣下中等學校之教育現況及懇談事項、

△省指示事項
一、康德九年度教育方針
二、現時局下教育對策
三、協和青少年團活動方針

△聽取事項
一、康德九年度學校經營方針
二、建國十週年紀念事業及其計畫
三、日本語教育振興之具體案
四、教師、學生之篤行佳話
五、寄宿舍、校友會、父兄會費等之準公金決算及九年度預算其他處理辦法

△協議事項
一、學校林設定方策
二、入學試驗合格者決定之公正方法
三、入學試驗之時期
四、父兄會組織及運營方法
五、舍監事務

△懇談事項
一、國民軍事教練及參觀兵舍
二、學校體育衛生及學校醫
三、師導學校進學之給費生之件
四、其他

（通河縣）瀬下開拓廳長

### 州郵費提高期 須俟議會通過

【大連】此次日本內地郵費提高、滿洲國內同時於三月一日、亦實施提高、但關東州內、協與日本內地相呼應、已將郵便法中改正案提出議會、以俟通過之後、即將前記郵資提高辦法實行、故暫不與滿洲國內、同時提高郵費云、

### 龍江省下將設開拓女塾

【齊齊哈爾】我政府當局、爲謀國內之開拓婦女、可受到相當教育、將來完成良善主婦之資性格計、曾在全滿各地設立開拓女塾十一處、而此次龍江省當局根據前記等情亦將在管下地方新設一處、不過設置場所如今尚未決定云、

# 歸農警官入植式
## 決於廿日盛大舉行

【濛江】縣公署從來對於省內多年挺身確立治安盡粹之警察官、如本人希望歸農則有與以認定之辦法、以派遣於本縣者、利用本縣之荒廢農耕地、新設立義盛屯、富陽屯二個部落、無償供與耕地、以爲戰事体制下農業增產與資源開發模範指導者三月廿日舉行入植式省方有警務廳長、○○隊代表者、縣長、副縣長、各科長及機關代表者參集之下、舉行盛大入植式、其組織係以本隊鄉組編大隊中隊、由歸農者中之高級者爲隊長、並配以日系指導者、擔當全面的指導連絡、待二三年後之將來、當有一番大好成績也、

# 爲期出貨踴躍
## 特編成督勵班
### 自五日起約二週間赴各地

【佳木斯】所謂於大東亞共榮圈爲食糧增產一翼之農產三江省、爲促進出貨、舉省一致努力從事、遂劃有第一、二次之出貨工作計畫、以次長以下開拓廳長各科長爲勵員、編成督勵班、已自五日、預定約二週間、赴現地、茲誌督勵班之編成如下、

△第一班（樺川縣）高民生廳長、內藤開拓科長（第二班（依蘭縣）米光營務科長、許參事官、王農林科長（第三班（[illegible]縣）栗山次長、鍾參事（第四班（方正縣）[illegible]科長（第五班（勃利縣）[illegible]）小林警防科長、張屬官（第六班（湯原縣）山岸財務科長、劉勞務科長、馬屬官（第八班（綏濱縣）久保出商工科長、劉屬官（第九班

# 表彰民間建國功勞
## 蓋平街擬開會調查

【蓋平】親邦仗義用兵、與力援助、掃除軍閥惡政、造成王道樂土、邦基奠定、政治日臻、此皆由中央以及地方官民協力、有以致之也、爲紀念民間有建國功勞者、將予以表彰、傳昭青史、以旌善人、蓋平街自奉到公令後、擬定於九日召請各有司、參考調查、證衛均詳、以俾向上申請、而免有所遺憾云、

### 許院長到任 訪各機關致辭

【通化】通化治安部病院新任病院長陸軍軍醫中校許思明氏、三月五日到任、拜訪在通各機關、致新任之詞云、

### ・人事往來

【通化】一、有久保觀學官爲參列十六日之輯安國高入學式十五日赴輯、
一、有雜參事官因家族回里之故八日去新京正式與家族同伴十五日許歸任預定云、
一、協和會長白縣本部事務長山岡昌國氏、事務長會議出席之故來通、十一日午前八時五十分發列車歸任預定、

### 警署街所宣傳防火

【柳河】縣柳河警察署長李達春氏、柳河街王國樑氏、以當此寒盡春來、風暄日麗的季節、最宜預防火事、用企公共之安寧、是以日來、特印就多數傳單、記載火之可怕的種種標語、分撒各戶、俾商民人等、對火之防犯、預有深刻的印象、藉收防患未然之實效云、

### 爲求生活安定 調查職員家計

【西豐】縣署鑑於欲期縣事務之遂行順利、職員之執務能率增大、須先使之生活安定、對此各職員之家計狀況、亟有調查之必要、爰由庶務股制定職員、家計調書分發各員、切實填寫、以便安其生活狀況、安籌對策、使其生活安定、專心從事公務之進展云、

# 實施教育行政監察
## 監察講評成績頗優

【寬甸】昨本縣實施教育行政監察、監察官淺阪副縣長、隨員渡邊庶務科長、秋吉警務科長、趙實業科長、山下企劃股長實行政科教育股之監察、其成績頗優良、監察官講評如左、

教育自體行政監察其成績極優良、本官認爲滿足、此成果、乃爲各主務者並教育指導者對國家教育熱心之證據、然昨年度對民衆社會教育活動甚微本年度對民衆社會教育當鑑於大決戰下之重大時局性希望更一段強化、此次之監察由當教育股長目視一勞、說明寬甸縣內初等教育擴充三個年計劃、幷初等學校逐年增加兒童數九年度教育行政業務、於好評裡監察終了、

### 配給豆油洋火

【柳河】縣公署於康德九年度第一次配給豆油洋火、特由實業科商工股計劃、按各戶每人配給豆油三兩、洋火一盒半、業通令各街村轉達民戶、持通帳赴油商雜貨商領取云、

### 青年團定期入所

【通化】伴隨新市制實施通化市協和青年團本此積極調整強化邁進、基於計劃原案規定、青年團適齡者、十六歲至十九歲編組爲第一隊二十歲至二十三歲者編組爲第二隊、刻正着手調查中、預定四月一日入市青年訓練所、開始訓練、同新編隊選定團長三名、定本月二十日於青年訓練所舉行團長任命式、並青年團旗授與式云、

### 本年適齡壯丁速申報

【安東】負有鎮護北邊衛國衛民康德八年第二次合格之國兵、已於二月二十四二十七日兩日、分別作光輝之入營、市行政科國兵民籍股實行基於中央之指示、康德九年三次適合壯丁申報、昨日分函各區、使通知各市民、如有適令之壯丁、急速申報、一般熱血沸騰之青年胸存爲國干城之志士、値此良機、當不興起、從速申報以作光榮之國兵、其實行之要領如下、

一、壯丁申告年齡　陽曆十二年一月一日至三十一日生舊曆十一年十一月十五日至十二年十一月二十四生
一、申報日期　三月三十一日起、

# 星星之火可以燎原
## 李屯長家不愼全屯竟遭殃
## 火之無情由此可見一般矣

【台安】三縣大張家村、水泉子屯、沿遼河西岸、土地肥沃、住戶計有四十家、均係小康、忽於上月二十八號、即舊正月十四日正午李屯長家、一時不愼、室內起火、因是日南風最大、搶救不得、竟延燒三十二家、所有糧谷、衣服物品各項、均被燒燬、並有牲畜燒死者、甚爲慘慘、誠屬吾縣未有之巨災、據云該火災之損害計約値十五萬元之多、各戶立時無室安居、無糧可食、嗷嗷待哺者、實不乏人、火災後、正副縣長、及科長等、前往災地、親自慰問、頗爲悃惜、現正急謀善後辦法云、

# 期國兵無後顧之憂
## 軍援會力謀援護

【通化】軍人後援會通化省支部、伴隨恭迎建國節光榮入營諸國兵、相繼堂堂入營、展開軍事教練之初端、該支部衛、爲軍事援護之使命、愈感責任重大、期育成精兵、追隨親邦爲皇軍後輩、共同設建東亞新秩序、協定共榮圈躍動完整、本此在營諸國兵所有負責任、愈見重大、該支部擬使在營國兵者、安心從事軍務、受肥律之教練、而光宗耀祖、恐在此一舉、勿致父兄依賴期望之期待、本此該支部對家族援護事業、振作精神、力謀完璧、俾在營諸國兵無後顧之憂云、

### 發送鄰保指南

【西豐】協和會縣本部長賞服澤事務長張民易、對於鄰保組織育成上、頗極致力、已往會收到相當成果、茲爲實施鄰保組織更進一步之指導工作、努力較少、而効果較大起見、由該本部編制鄰保指南頒行本、向各關係機關及各分會發送以便參照實踐云、


# 大興有獎儲蓄當籤番號

（康德九年三月十日抽籤）

第十一回（康德九年二月分）

證券番號　自第1001號　至40180號　計39180個

| 特獎 壹萬五千圓（1本） | |
| --- | --- |
| 34277 | |

| 頭獎 貳千圓（19本） | |
| --- | --- |
| 36685 | 18870 |
| 23495 | 13618 |
| 23323 | 31634 |
| 2137 | 22729 |
| 10711 | 16064 |
| 23882 | 6669 |
| 25204 | 30336 |
| 22750 | 6680 |
| 37570 | 16190 |
| 1603 | |

| 二獎（三百圓19本） | | 三獎（貳百圓19本） | | 四獎（壹百圓19本） | |
| --- | --- | --- | --- | --- | --- |
| 4839 | 36608 | 33345 | 26980 | 29063 | 8473 |
| 21171 | 2622 | 32048 | 28672 | 20209 | 17176 |
| 18739 | 27687 | 24280 | 24513 | 28652 | 31098 |
| 20526 | 29207 | 4607 | 30849 | 37674 | 38013 |
| 4721 | 36862 | 29606 | 19843 | 32404 | 33501 |
| 24193 | | 29481 | | 4641 | |
| 9159 | | 37555 | | 27896 | |
| 23334 | | 24930 | | 15468 | |
| 2504 | | 3504 | | 2934 | |
| 19690 | | 15469 | | 37371 | |
| 19550 | | 17783 | | 28875 | |
| 2849 | | 38284 | | 20594 | |
| 25381 | | 22201 | | 37785 | |
| 8652 | | 38196 | | 17582 | |

| 附獎（4本） | 金額 | 番號 |
| --- | --- | --- |
| 頭獎 | 1180圓 | 32039 |
| 二獎 | 177圓 | 33576 |
| 三獎 | 118圓 | 25269 |
| 四獎 | 59圓 | 34860 |

| 末獎 拾貳圓（3918本） | |
| --- | --- |
| 證券番號末字 | 1 |

株式會社　大興公司



# 書信文法寫法之活用

學校卒業之後不能充分的意書信者時有所聞雖不爲可恥然自己之事件不能完全表於他人不但傷害情感尤關於禮節亦爲缺點也有見如此東京杉並區下高井戶一ノ四東京書院發行文學士落合先生所著『實用新著手紙百科典』一書確能補助讀憾無論何人均能獲得自己根據中當的指示實爲最貴之書如此書一冊即可排除一切並而能達成書信文章家之榮譽此不用求人得雖大篇而立他人面前亦充分可能矣內容『交際文』『商業文』『暑中』『寒中』『病中間候』『賀年』『祝賀』『通知文』『詢問』『催促』『定購』『弔慰文』『男女交際文』『就職之書信』『其他八十種關係書之寫法』章簡易明瞭之實例約一二百篇在內
此書定價一圓七角連郵五角特價一圓出售請向東京書院將書價一圓寄下見款送書不誤也（振替東京六八〇三四番）

# 正確簿記添寫法

簿記方法並無若何困難如有小學卒業之程度簿記寫方法亦能完全學成此次東京市杉並區下高井戶一ノ四東京書院發賣『容易活用正確之商業簿記』講義一冊確名符其實爲適當之商業簿記此書由於記入帳簿之心得以及現金出納添寫法商品購入賣出元帳合帳日記帳等之添寫方法決算法點價及資產裝等之作成均有類例示明並詳細此書定價一圓五角此次特價按一圓出售希望購讀者請向東京書院將書價一圓寄下見款送書不誤也（振替東京六八〇三四番）

# 珠算不佳立於他人面前確爲恥辱

大實業家之所謂『雖於寫佳良如對於珠算不佳不用者廢棄有之』於社會對於珠算不計雖不能一帳終身節確爲恥辱故東京杉並區下高井戶一ノ四東京書院發賣速成熟達正確珠算方法如購買後無論如何之門外漢亦能迅速入門關於珠算初步加減乘除諸數等求積步合算對有詳細方法記入閱覽本書於四日間按規則練習即如甲種商業學校卒業程度之珠算無論何種統計之帳目亦能迅速簡單正確算出故博得商店員銀行員一大歡迎此書定價一圓八角特價一圓出售希望購讀者請向東京書院價一圓寄下見款送書不誤也（振替東京六八〇三四番）



# 若素
## 去病延年

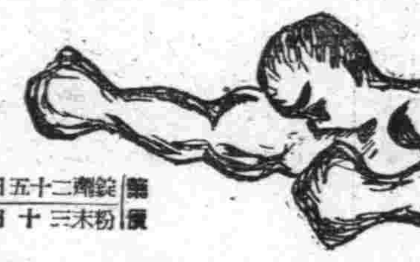

鍛錬筋骨　體力强化

在此戰亂的世界，無時不在需要强力的體質，所以身體必須隨時加以鍛錬，然而營養是筋骨造成原素，求筋骨的鍛錬，當先注意營養，

若素是調製最完善的營養劑能使血液增多，能强筋壯骨加大體內營生機能，補進因勤作而消耗的精力，能保護消化器系統，能消化所用的一切飲食，充分吸收體內所需要的養分能抵禦外界的侵襲，能解除體內潛有的病機，求體力强化，必須服用若素。

價格　錠劑二十五日量一元六角　粉末三十日量一元六角

奉天市信濃町七十號　若素製藥株式會社



# 亞洲電影院

十二日　十三日　十四日　十五日　連演四天

國華公司出品　完全新考貝

碧玉簪

周曼華　主演

請注意　下期　上海新片

# 光陸電影院

十二日　十三日　十四日　十五日　連演四天

國華公司出品　完全新考貝

碧玉簪

周曼華　主演

下期　請注意　上海新片

# 天光電影院

十二日　只演一天

新聞大會

樓上下一律兩角

下期　黑夜孤魂

# 金城電影院

十二日　十三日　十四日　十五日

【新拷貝】聯美公司哀艷巨片

梁山伯與祝英台

張翠紅　顧也魯　主演

下期　上海新片

# 雲閣電影院

上海新片只有　九日　十日　十一日　十二日　四天

鐵弓緣

古裝愛情武俠巨片

李麗華　梅熹　主演

下期　黑衣盜

# 光明電影院

三月　十一日　十二日　十三日　十四日　四天

國華影業公司出品

玉潔冰清

周曼華　主演

下期預告　情海航程

# 奉天北市場　中央大戲院

十二日　鍘美案　晚　百壽圖
早場　打魚殺家　穆柯寨
日場　南天門　入府
趙家樓　封神榜（六本）

十三日　虹霓關（二本）　晚　二進宮
早場　五龍門　下河南
日場　實十八　連燈扯　八蜡廟
場　封神榜（六本）

# 國際劇場 GEKIJOO

南市場　國際劇場

沉寂已久　鬪一聲　振動全市　豪華貢献

公演日期　三月十一日　十二日　十三日　十四日

新華影業公司出品　有聲古裝歷史巨片

貂蟬

顧蘭君　成名作品

同演　滿映新聞

電話(二)一六二一番

# 郭氏醫院

內科小兒科產婦人科及其他一般

入院隨意

院長　郭文高

產婦人科女醫師郭李松林担任

地址　奉天城內鐘樓南明商春飯店東鄰

電話四一三九三一

# パピリオクレーム

拍必麗　雪花膏

●三種雪花膏　A用普通乾性雪花膏者用（男性用亦可）　B冬季粗糙性肌膚者用　C撲於白粉下能保持化粧耐久

## 小說 大珂重

爵青作 10

自滅的熱情，犯罪的享樂官能的放縱，我用什麼來形容我的無情的自我發酵，又用什麼來形容我的背德人生獨步呢？我和那個同伴在奉天住了一些日子，讀着報紙上印着我的照片的尋人廣告，用整個的神經擁抱了由青春的放蕩所來的絕大的喜悅，最初還覺得人間有幾多奧妙和秘密，不容我們去探索，及至賣掉姐姐的首飾，手裏握着更多的現款時，我們的世界立刻便顯朗起來了，我和我的同伴住在設備完善的旅館裏，享受着像神話一樣的生活，每天起得床來看見報紙上揭載着自已的照樣，那種快愉的感情，就好像久在宮闕的王者微服出幸，嚐到了眞正的人間的幸福那樣快樂，雖然是覆面的無名少年，却也有許多在記憶裏於難忘的事蹟，正是春天，這往時曾是王朝之舊都的古城，更唆誘着我的官能一直到夏天我和我的同伴就在奉天放蕩着，以姐姐的名義在報紙上揭載的尋人廣告換着種種口吻，而對於發現者和投信者報酬，也逐月增加起來，到夏天的六月，對於投信者的報酬竟達到四百圓之多了，

但是我的官能享受也和這報酬額一樣，有增無減，我們貪用美食，和身分奇特的年青人交友，去遊逛名勝，穿色調醒目的衣裳，白晝在快樂裏疲乏了肉體，用燒酒來恢復過這疲勞，緩慢慢地回到旅館裏去休息，這時，在旅館的樓梯旁邊，常有艷名噪世的娼妓等待我們歸來我們的醉眼裏只映現着她那像冰片金貨一樣的淫猥的眼睛，其他一無所見，於是就挾着她們走上樓梯，那時，我們總是先在門外閉了室內的燈光，一發着瀆罪的笑聲走進漆黑的室內去，

就在這樣忘我的快樂中，一天早晨突然有一個怪漢，立在了我的床頭上，

「孫先生！」

我很晏起，那天是個明朗的夏日，我正計劃着那天要到市外北陵去，這怪漢突然出現在我的床頭上，順手扔過來一份印着我的照片的報紙，

對這闖入者的舉動，我完全驚訝了，我由床上支起身子來，勉强鎮靜着說，

「你是想在吉林得錢呢？還是想在我手裏得錢呢？」

對這一點點術略，我是立刻就能看得透的，

「我希望從先生手裏拿錢！」

「你要曉得，這等於詐欺！」

「不！我已經尾隨孫先生有五六天了，給令姊的信已經寫好，這信發出去，我會用更不客氣的手段來監視你令姊在兩天之內就會來到，所以你若想自由，你就把我這封信買去」，說着，這怪漢就由懷裏掏出信來提了一提，封皮上果眞寫着姐姐的名字，

「我不要聽你的理由，我只要你承認你是詐欺，我便給你錢，

「這樣說來，我就算詐欺」，怪漢有些羞愧，

「你要多少？」

「二百！」

就在這樣三言兩語之中我給他二百圓錢，看着他當面撕碎兩封信，走了出去，

二百圓錢買了脫身的自由我突然覺得沒有再留在奉天的遊興了，在當夜，便離開了奉天，

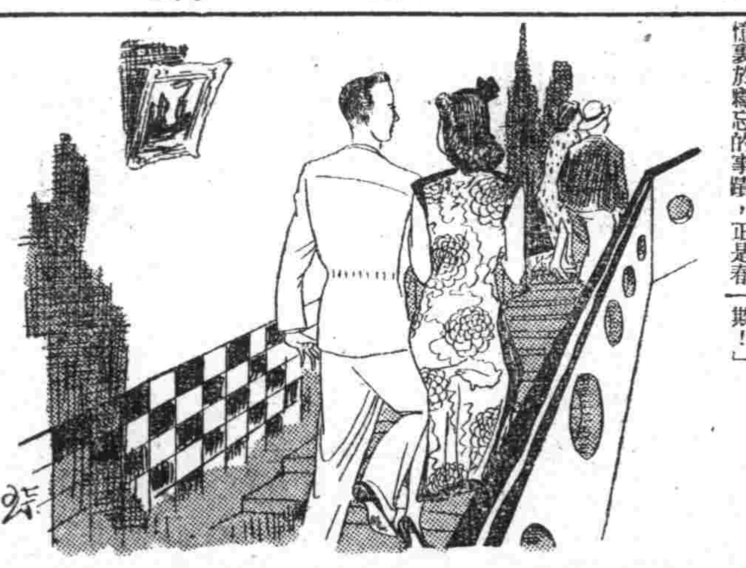

## 群敵相繼敗北
### 日揆將闡根本國策

【東京十日電】東條首相於前二月十六日新嘉坡陷落報告之議會演說中曾本於盟國之大精神，闡明維護之國策，是以証明日本之標準，識一日本議會史上殊[illegible]之記錄，將此與美英政府首腦於議會所暴之敗戰之辯明相比，實爲在正義之大纛下邁進之新興國家及守舊沒落國家[illegible]替之明証也，東條首相於上月十六日之貴衆兩院中[illegible]宣明演說中[illegible]「對荷蘭軍加以徹底的[illegible]印度及西亞民族解[illegible]之眞意，對日方與以協力時，必須發揮其希望與傳統，使此地域爲印度與西亞民族之安居地」云云，

荷印軍既已降伏，則印度[illegible]西亞民族[illegible]之覺醒或協力必至也，關於所餘之印澳度洲新西蘭、重慶、東條首相亦謂「印度久在英之暴虐壓政下，故乃由此機出參加大東亞共榮圈之建設，況此爲絕好時機耶，如仍爲疑徘徊則喪失印度民族再興之機會也」云云，關於澳洲新西蘭則呼[illegible]美英援助之[illegible]二日之東條首相之演[illegible]大之[illegible]也，

吉人醫院
奉天市朝日區義光街六段二四號
（臺經路九緯路東口）

天興福醫院
各科診療
院址 大連市西崗街一八〇
電話 （三）五二二五番
院長 邵先煒
（病室完備入院隨意）

印刷切紙機
刀片零售
大連市日新街二二番地
興農實業公司
電話三一二三〇六番

胃素
△主治效能▽
叶酸過多胃弱胃寒消化不良停食積氣吐瀉腸鳴胸悶飽或多食油膩生冷宿食不化吐酸腹痛肝胃氣痛胃火胃變反胃膈食凡腸胃各病服之特效
奉天小南門裡
陰華大藥房
電話（四）二〇九

京城 都藥房淋藥
古來獨特的神効秘藥
本藥爲預防花柳病新時代之聖藥
噴噴好
△價▽ 試藥 貳圓 一月分 四圓 一年分 八圓
△主治効能▽ 男子急慢性淋疾、婦女子白帶下症（冷症）、赤尿、淋症、膀胱炎、橫痃、性副睪丸炎、腎盂炎、性病黴毒及一切花柳病
全滿總發賣所 合資會社 都藥房
奉天江ノ島町八 まむし蝮藥房
電話（三）四五五五番
全滿各地有名藥店均有售

多年的久淋病與婦女病（冷症赤白帶）
一瓶八圓即是
△百發百中
△保能斷根
△永不再犯
男女患者諸位請速購服以登彼岸

本社廣告事務
請通電話
二一一八九

淋濁淨
治下淋白帶尿道熱痛刺癢魚口便毒瘡瘡均有特效每盒二元每打廿元

育肺寗
治各種咳嗽痰喘肺病吐血胸肋疼氣短身瘦自汗心跳每盒二元每打廿元

嬰兒友
治食火吐瀉感冒咳嗽無病常吃免疫身強有病多吃立時痊癒每袋六角每打六元

育坤寗
治月經不調赤白帶下肝氣下墜胸脹腰疼虛弱不孕無乳均效每盒二元每打二十元

奉天北市場大觀茶園南邊 天慶堂發行

マスタークリーム
萬壽塔 バニシング 雪花膏

浸潤的効果！

早就抹在皮膚的營養那不過只能爽快一時這是大家都感覺到的罷
萬壽塔馬尼在科學的國家德國得到特許的是因爲他能浸潤肌肉而收榮養的效果所至的應用萬壽塔馬尼特別精製造的唯一的雪花膏萬壽塔馬尼眞宮防止皮膚的生粗和叫我們皮膚生色有多大効果呢？對於這個我盼望諸位試問一問曾經使用過萬壽塔馬尼眞宮的朋友們就可以知道了！
女士們爲防止皮膚生粗化粧時預先塗抹他！先生們剃須以少量的塗抹是最好的！

桃夢
家庭之融合夫婦之和合皆是現實把握人生之幸福倘欲更進而求其妙味不可不光臨敝店確信一服此地定能有如意之物品而歸也
防止早洩最有効之外用藥 性美膏 壹圓貳圓
女子不感症特靈藥龍柯諾爾 壹圓貳圓
增進精力不可不備之靈藥蒙主爾桃夢 壹圓貳角 五圓
其他强精藥器具等甚多珍可出人意外而一度爲臨參觀路遠之人士請於信封內裝入郵票四分索取以便將型錄急寄不悅
收郵費貳角 依郵政小包寄送全滿
奉天市加茂町十六番地 木村商行

專門風寒救急膏藥
貼上三日無效退錢
敬啟者敝人經多年研究製成一種風寒膏藥貼治男女老幼受各種風寒腰腿疼痛九種心胃肚腹五淋白濁遺精赤白帶下經血不調如冰無刀子則肚腹疼痛不旺憂患小產者貼之學藥肚臍食積面黃肌瘦無論氣血虧損之症上貼之食以上諸病症者無論遠年近日貼上三日以內不見效退錢回決不食言請試貼之便知言之不謬也
定價 每大貼壹圓 每小貼貳角 上等另加料每一帖肆圓
外埠函購請先寄款不論大小五貼均以八折計算不收郵費信內寄款須要掛號否則丟失不管倘代售者來函另議
總發行處奉天市大西關五斗居胡同門牌五號 王玉璞字潤川膏藥店啟

加茂度量衡器店
官廳御用達
營業科目
度量衡計器 鐵道車庫量用 地水平用 測量器械 金器 製氣象工器 算試驗機 木工用機器 各種學術 修試器 作運動 販 諸計器金屬 器品 器具器械測量品製品類販品
修理工場 科目
計量器械、機械修理、度量衡器、事務用器具、新規製作諸計量器械具修理業務之
工學工場 製品名
理化學工業用、化學試驗用、一般玻璃製品

科內惠慈
義乃項士博學醫
療電線外紫波短超視透線樂光線愛
備完室病究究實驗化
事務室 電話2 7096 7100
奉天大西關成平里

專售高尚鐘表眼鏡
青年表行
奉天城內鼓樓北


雙層化積膏 筋骨疼痛 胃脘腹痛 婦女血瘕 四肢麻木 五積六聚 氣血不調 腰腿背痛 每份價目 壹圓 五角
萬靈虎骨酒 手足拘攣 半身不遂 濕痿濕痹 筋骨麻木 腰腿背痛 中風 每瓶價目 兩元 五角
特製七寶三腎丸 精髓不固 腎虧腰痛 神經衰弱 夢遺自汗 精神衰頹 淋濁虛寒 陽痿早洩 精力衰弱 下元虛冷 每盒四元
奉天省許可証
外埠函購五元不加郵費 貨到付款須通火車處代辦 一份
奉天市鐘樓南 德潤堂藥局發行

空前創舉 秘術公開
預約分讓 初生雛 中雛 初生鳴 鶏飼料 藥品
人工孵化技術研究九員募集
設備簡易 出雛量大 最短期間 保証成功
備有詳章附郵票四分即寄
三一養鷄場 奉天大東區（地址）
電話二五七二番

補血強壯
補爾多壽
長生不老憑此藥 早晚一杯百病消
◎增精補血 ◎促進榮養 ◎產前產後 ◎弱兒救星
男女老少皆宜！
株式會社 滿洲藤澤友吉商店

眞正婦科養血膏
此膏能治女子血寒赤白帶下月經不準行經腹痛腹內有病塊瘀血腹痛腰腿疼痛乾血癆症心口疼子宮寒冷久不受孕極有神效
奉天市大西關郵局西路北樓房便是 興滿膏藥店 本舖發賣
價格 每張四元 大張六元 加料十元
惠顧請先匯款 函購加郵費五角

百萬
宣傳不如服用後明證 （淋病與赤白帶）特效藥京都藥房淋藥（百發百中）、斷根試用二圓、半劑四圓、一劑八圓、一人用二瓶一齊能痊癒
專賣所奉天江ノ島町八 マムシ藥房
電話三四五五五

養鷄家必讀
看生健呂 學鷄養實踐 新法
洋行 大連市一九七〇 健生堂發行

資生堂 養髮頭油
以高級植物油爲原料、含有强力養髮力之理想的整髮品、有適度的結着力有芬芳香氣有溫雅的光澤而洗髮時絕對容易洗落
日本 東京銀座 資生堂

膿症淋病
所謂化學療法劑出現以來，自古難治之淋病，雖得其特効的治療法，但今難見實在確効於淋病之藥品，差不多皆不免多少缺點，故雖見効一時，但不能除根。惟是『內服根割爾』因爲採取强劾化學元素數種，根據獨自配合集成法所製（火柴與炸彈皆以硫黃爲主材所製不過其配合法不同而已）所以於體內所奏之殺菌，溶菌，破菌等作用，實較單一元素及其他雜品强大數倍，況因設定特別服用法，使化學的有効成分發揮一百三十分的作用。由之既患淋病者，不管症狀之輕重，皆於第一次服用期間內（三日服藥四日休藥）殺盡淋菌，以呈消炎，制疼，停膿之効，不久便見淨尿成果然後急速的發現諸各治癒傾向。就是十年二十年來的老淋，亦服用二至三週之後，必得暢快効果，治後永久防止再發。
一衝擊 五十四片
二衝擊 一百〇八片
四衝擊 二百一十六片
病院大量用 五百片
•各地藥房均有出售
內服 根割爾
總行 合名會社 河原商店
東京市芝區南新町十三番地

胃九54
有病危及全身！
胃腸

胃爲全身的中樞各機關的營養都須由他供給是故雖然只患輕微的胃腸病也能妨碍著全身固有的康健若致食慾減退則精神與身體俱虧痛苦漸增生趣全失事業之失敗爲必然一切的不幸且立至了唯有X藥房的胃活發賣以來治癒的胃腸病患者已不可勝計得異口同聲之榮譽「胃活是胃腸病患者的救星」可說名不虛傳

—主治—
胸食・胃弱・胃炎・胃痛・胸隔・痞悶・食積不消・食物不進・惡心嘔吐・酒醉宿醉・吐酸嘈囃膨脹・以及小兒吐乳等症
小罐、中罐、大罐、特大罐 均備
●各處藥房洋廣貨舖均有代售
總號 山田安民藥房

胃腸良藥
胃活

綜合版 今日一大張半
發行者 康德新聞社 新京特別市中央通四三
發行所 康德新聞社奉天支社 奉天市大和區田町九號

## 論說

### 思想應隨聖戰更新（譯）

自大東亞戰爭勃發以來。日本以久戰之師。敵英美荷三國烏合之衆。摧枯拉朽。席捲南洋。僅三閱月之短時間。居然將數百年來英美荷侵略東亞所縱根盤據之據點。次第奪還。並將其已往暴戾若封豕長蛇之惡勢力。一擧而廓淸之。擴諸東亞土地以外。此種偉大戰功。實於東亞民族史上。樹立空前未有之燦爛光輝。足使我東亞全民族。昂頭吐氣。脫離英美桎梏。而將東亞局面。煥然一新。同時。並覺悟已往之英美。不過如着鳴之黔驢。如紙糊之老虎。虛張聲勢。實力毫無。吾人既不應爲其所誘惑驅餒而事事出以摹倣崇拜態度。尤不應自己評價過小不早爲團結內部以撲殺此獠。今幸有親邦日本。毅然崛起。以東亞盟主立場。對英美荷大張撻伐。光復南洋天地。此實爲吾東亞全民族思想上一大更新機會也。

所謂思想更新者。第一。必須徹底覺悟英美之不可恃。不但不可恃。更且從此不再摹倣之。崇拜之。以便完全顯示吾東洋數千年來固有之文明本色。第二。必須信賴吾東亞自己之實力。信賴自己實力。即等於信賴盟主日本之威力及東亞各國之團結力。從此使整個東亞。結成一體。以便繼續對付英美。使其永不復反而後已。試想。吾東洋文明。啓發最古。擧凡道德禮教。文化。藝術。無一不足以爲世界模範。只以晚近人民耽於逸豫。致使英美挾科學之力。抉我藩籬。吾民惕其暴横。受其誘惑。不但不知臥薪嘗膽。自强復讐。反而見異思遷。被其同化。於是在舊政權時代。政客中有親英親美派。學校中盛行英美教育。以英文爲主課。大學級且以英文直接聽講。餘如毀古代之建築。而代以洋樓。易文武之衣冠。而代以洋服。新文體必用英文文法。新傳習必沿英美習俗。以跳舞爲社交。以英語爲名詞。甚至婦女之髮。亦竟燙使其連蜷焦黃。一若擧凡吾東洋固有之文物習尚。均腐敗不能再用。只有摹倣英美一派。始可謂爲眞正文明者。豈知所摹倣者。僅屬皮毛。反將東洋本色。喪失無餘。古人所謂被髮左衽者。同一可恥可歎。芸芸衆生。沈沈迷夢。至於今日。大可被太平洋上之砲聲震醒矣。

香港。馬尼拉。新嘉坡。荷印。爲英美荷侵略東亞四大據點。竄以重兵。築以要塞。雖古之金城湯池。不是過也。詎料一經日軍攻擊。均不出十日即脆然陷落。不但陷落。而且十萬大軍。竟自不戰而投械降伏。此種奇恥大辱。在英美荷三文明國家。竟甘之如飴。覥若無事。足見彼倫只有物質文明。絕無道德禮教。寡廉鮮恥。凌弱畏强。奈何以我東洋道德禮教國家之大國民。必欲摹倣崇拜此醜貌文明而實野蠻之鬼魔乎。今英美之假面具既已揭穿。紙老虎亦被戳破。代表東亞全民族之日軍威力。已顯示於太平印度兩洋之上。此正我東亞全民族思想上一大更新之時。速應奮起。共作新民。齊掃英美餘毒。高揚東洋本色。俾東亞永久成爲東亞人之東亞。不亦快哉。

# 謝恩特使捧詔東渡

## 恭觀 天皇歷訪朝野 謹謝仗義施援之賜

### 携擧國感激心情上達親邦

我國自建國以來、於茲雖僅十載、而國勢大興、日臻隆盛、凡百設施、尤無不突飛猛進、前途洋洋、然飲水思源、其所以致此者、實親邦日本仗義援助之所賜也、是以當茲建國十週年之佳年、爲對日本皇室與朝野、恭表謝悃、特命國務總理大臣張景惠氏爲謝恩特派大使、並隨員阮交通部大臣等十八人、恭訪日本、因此張國務總理於拜受大命後、忙整行裝、既畢、遂於十一日恭捧

皇帝陛下親書、率領隨員一行、於官民熱烈歡送中、即自京啓程而就訪日之途矣、一行抵日之後、覲見

天皇陛下、恭請聖安、並伺候各宮家、參拜伊勢、橿原及明治神宮、靖國神社、桃山及多摩御陵、訪問日本內閣總理大臣、各省及各關係機關、本庄大將等歷代關東軍司令官、滿洲建國功勞者、藉申謝忱、以敦篤日滿一德一心之大義也、

## 懷抱熱誠決達使命

### 張謝恩特派大使發表談話

特派謝恩大使張景惠氏、偕隨員十八人、於新京出發之際、發表談話如次、

本月三日、拜拜聖旨、被命爲特派大使、當建國十週年、訪問親邦日本、對日本皇室及朝野表示謝悃、茲於本日奉命捧持御親書、率領隨員、就訪日之途、本大使必奉體聖旨並肩荷全國國民之熱誠、以達此次之重任、

（圖張特派大使）

### 佐藤大使月中赴任

【東京十日電】佐藤新駐蘇大使十一日午前九時東京驛發赴宇治山田十二日伊勢神宮、橿原神宮敬謁御陵、桃山御陵參拜之後、經京都十四日朝赴下關、而森島公使一亦於十日自東京首途在下關會同佐藤大使啓程云、

## 嘉尚陸海作戰殊功 大元帥陛下降勅語

【東京十日電】大本營發表（三月十日午後三時五十分）大元帥陛下、本日有陸海軍最高指揮官、南方軍總司令官及聯合艦隊司令長官、賜以勅語如左、

勅語

東印度群島方面作戰之陸海軍部隊、在緊密適切協同之下、克服長途幾多困難、勇戰奮鬪、克擊滅敵航空兵力及艦隊、並擊破諸方面守備之頑強作戰、神速果敢、悉擧殲滅其主要根據地、一掃敵勢力、朕深嘉尚之、

張特派謝恩大使及隨員一行

## 仰光一陷重慶落膽

### 親英美派至此閉口無言

【香港十一日電】據情報、不曾預想之早日陷落、所以爾、濃續八日之仰光陷落九日全緬印軍投降、事情與重慶政權以重大衝動、尤其援蔣路起點之仰光陷落、可謂重慶側之落胆狀態、甚爲慘烈、據說敗戰之親英美派、完全呈意氣消沈之態云、

## 刼火猶存黎明期屆 緬人歡迎日軍

### 仰光戰蹟記者踏察記

【仰光十日電】日本軍開進仰光城了、曉、那燦然暉煌的休威達貢伯格達之金色塔、現在已是聳立在眼前的碧空裡、七日夕刻、記者隨同大隊由勞迦湖西方進發、踏上源緬公路的瀝青路、記者在這大進擊裡、惟有身心緊張感激而已、我們歡歡地、在晴暗裡進行消步伐、不知不覺、走過了〇〇飛行場、又是不久、南國的太陽、在右方升起、眩人眼目的光輝啊、現在、我們達到了緬多利亞湖仰光的郊外、繁華帶樹連綿在路邊、美麗的道路兩側、點綴着英國人的建築物、整個兒使你感到如同走入公園、走過仰光大學之前時、看見了沿仰光河碼頭上的火焰、腦在燃燒、順着伯格達路走去、伯格達的黃金塔、高聳在右方、彷彿在歡迎日軍、沿伯格達路、走着緬甸人印度人、高擧歡呼、緬甸人熱烈歡迎日軍入城、入市街、英軍據點市街入口處垣拉蘭落格、爲日本航空部隊所爆擊、今尙在燃燒、火焰照耀在煙火土、怪異的、走出碼頭、以漫雲公路爲路面洗過的蹤跡、全體被火焰包圍、據說敵軍退卻時所放的火吧、裝汽車部分島的箱子、未能入於倉庫、堆積在碼頭上、有如山積、這眞是本輪送船〇〇隻、華僑商店等、也受緬甸人襲擊、遭受徹底的破壞、諸英國人征服數十年間緬甸人的鬱憤、如今爆發了、可是、緬甸人絕對的信賴緬甸人、一看見日本軍的影子、必定歡呼日本萬歲、走在平坦的美麗的鋪裝道路上、聳立於河岸對岸的緬甸煤油公司貯油庫、爲猛火包圍、黑雲濛濛、上蔽灼熱的太陽、仰光今已化爲火之市街了、但、緬甸民族獨立熱、隨着這刼火、增加熾烈、屹立義勇軍、協力日本軍、從事清理市內、陸續歸來的居民、顯高擧緬甸人之緬甸建設、復興仰光等意氣、

### 日陸軍長官電祝南方將士

【東京】對於占領仰光、東條首相兼陸相、杉山參謀總長、九日向寺內南方軍最高指揮官及飯田緬甸方面陸軍最高指揮官、分發祝電、又亦在十日向寺內南方軍最高指揮官、今村荷印方面陸軍最高指揮官及荷印方面航空部隊指揮官、發祖同樣之祝電、

## 泰新內閣成立

### 畢班兼任國防外務兩相

【盤谷十一日電】鑾披汶首相奉大命之畢班首相、十日夜、新內閣組閣成功、首相兼國防、外務兩相、前內閣暫時兼任之文相、將再置專任相、隨同新設厚生省、專任大臣增加一名、結局新內閣專任相八、無任所大臣十四、僅僅比前內閣減少閣僚二名、

### 泰新內閣閣僚人選

【盤谷十一日電】新畢班內閣專任相之人選如左、

首相兼國防外務兩相 鑾披汶・畢班採格蘭
內長 普倫・若篤中將（新）
財長 普拉・波里浦（留）
經濟長 鑾安・塞里（新）
農長 鑾安・新（新）
交通長 鑾安・克里特（留）
教長 伯孟・門特里（新）
法長 鑾安丹隆（留）
厚生長 鑾安・賓班澎克（新）

### 陣容從此強化

【盤谷十一日電】第二次畢班內閣已於十日夜成立、畢班首相以此次之改組、特施以從來數次之內閣改造未得實行之一切閣僚之整理及前進之拔擢、更使陸軍出身者多數參進閣僚、而強化泰國之戰時經濟政策之遂行、此外並決以起用鑾安塞里前經濟相、努力於日下之重大問題經濟政策之確立、以期泰國經濟自給自足政策之完遂云、

## 澳洲對泰佈告宣戰

### 吠聲無的恍如盲犬夜號

【里斯本十日電】項據康貝拉電訊、澳洲政府、十日發表、三月二日午后三時以降、澳與泰國入於戰爭狀態、

### 澳備焦土作戰

【里斯本十日電】據悉尼電云、澳洲政府、已對各軍司令官傳達、與以認爲有其必要時、有破壞凡有之道路、鐵道、飛機場、船渠及港灣施設等之權能、

### 爪哇澳軍負嵎

【泗水十日電】爪哇島南部擴大戰果中之日軍部隊、九日完全制壓敵所恃爲唯一抵抗線之提拉替阿普東北毛拉一帶地區、在該地區之內澳洲軍、因日軍猛攻、失其逃路、惟擬牽制荷印軍之降服、故愈極力掙扎、今彼等已陷於完全被補捉之運命、

### 荷本國高唱重建新邦

【柏林十日電】德軍占領下之荷蘭國民、接知海洋通信及無線電報告荷領東印度已消滅、此乃使荷蘭覺悟依存美英之迷夢也、據海洋通信巴哥電稱、荷蘭中府總長力論之先鋒荷蘭拿粹斯黨首莫塞爾特博士、十日由無線電關于荷印降伏、放送解說如下、荷印從來被操縱於英美及在英亡命荷蘭政權之下、次已斷絕關係、余深知英國之不信及不誠實之實情、今後於新事態之下、之荷蘭人之任務、以確立新荷蘭國而協力建設新歐洲云、

## 日軍利刃將臨頭上 澳洲全土戰戰兢兢

【里斯本十日電】西南太平洋反樞軸聯合軍、豫想日本軍對於爪哇島清算攻戰以後、其銳鋒必轉向澳洲、澳洲全土、戰戰兢兢、而據墨爾鉢恩電訊、馬格澳洲國防軍司令官、十日言明、日本軍大規模攻略澳洲、非不可能、澳洲軍以盡全力抗戰、而日本海軍之太平洋制權、態成完璧、有鑒及此、國民宜加最大之警戒、

## 兩度商議幾瀕決裂 荷督無奈俯首乞降

### 圍攻爪哇制伏敵兵經過

【喀里加齊十日電】七日受諸荷印防衛首腦申請停戰、八日招到斯達爾堪伯克荷印總督、法爾登陸軍長官、首腦部於喀里加齊、由班頓出發之總督一行、乘揭白旗軍之車、抵喀里加齊、午後三時五十分在〇〇部隊本部、舉開會議之〇司令官、以顏而蒼白、彼督濡綠色服裝之陸軍長官、白色長褲又帶寬邊眼鏡、彼穿灰色洋服長身緒郎之總督相襯、就席後日方以「全面的無條件降伏」、總督答以「余無軍令權限」、擱之接司令官、「軍令權已被本國政府剝奪」、忍所逃避、於是中云、

【巴達維亞十日電】荷印軍請降之歷史的七日、敵軍使訪日〇〇部隊、時恰爲午後一時、其時日西部中部爪哇、互双方意見不見一致、只荷印側於別室協議後、午後六時五十分再度開會、惟思敵停戰協定係限定班頓地區故會議已瀕於決裂之危機、於是日方示有斷乎殲滅荷印軍之決意、敵因之請求猶預、乃一旦停止會議、自九日早朝舉開第二回會議、先於午前十時原則的容認無條件降伏、繼而開始細目協定、午後四時三十分敵遂受諾日方要求、而代表等悄然歸還班頓、但見空中日軍機亂舞於此相襯、說福全荷印攻略之燦然陽光中云、哇登陸部隊已互相呼應、對于班頓地區强壓敵主力、包括荷印總督軍司令官以下全首腦部之敵主力約三萬、於康克壽、布拉克島連峰之山岳地帶實行捕捉或包圍、至七日夜、一擧展開夜襲、敵軍使家前已揭出白旗、現於日軍〇〇部隊之前方步哨線以鮑斯曼軍司令之名義、聲請降伏、日方立即停止總攻擊、翌八日午前十時乃於林班（班頓東方十公里）實行敵軍使與日方代表久保木少佐之會見、於席上實行正式會見之處理、以喀里加齊爲交涉地點、要求總督以下敵全首腦部之出席、軍使對此承諾後、乃行退出、而漸入於本交涉云、

## 美兵撤佈痲瘋

### 在菲島橫行作惡

【菲島前線十日電】敗殘之美東亞軍、驅居民軍於第一線、對之督戰首當日軍之殺鋒、一方虐殺勞動日僑、使用毒瓦斯等、所有非人道的行爲、令人不齒且此次判又明放逐於瑪多羅島西南方克里溫島之痲瘋患者、收容中之患者六千餘名、於諸島撤佈痲瘋、此如鬼畜之行爲、正現出美國之本性、頗使菲島人怨嗟云、

### 渝派熊式輝參加 太平洋軍事會議

【上海十日電】據重慶來電稱、蔣政權於華盛頓開催之太平洋最時會議、重慶軍事代表決定派遣前江西省政府主席熊式輝、熊式輝本年五十二歲、日本陸大畢業、

## 連戰連北醜態層出

### 美英今又互推責任

【布宜諾斯艾里斯九日電】爪哇島之失陷、於反樞軸陣營實一與以一大衝動、英本國亦以此客由于美國戰略上之失計而爭力避責任、美國新聞更對此應付、互相推諉責任、而暴露反樞軸陣營之不統一、原來英國各報先非難聯合軍側對于日本進擊之無能狀況、可稱爲代表者則每週時報英國側至少於爪哇海戰、無有獲得勝利之理由、而關于該海戰聯合國側毫未發表何等詳報、但日本擊沉船〇〇隻、謂有力之艦艇及航空部隊掩護、迫至該島之事實、已足以證明、對此反攻之聯合國策之海軍僅有荷印巡洋艦、驅逐艦及由新嘉坡脫出之英艦隊與美巡洋艦驅逐艦等、保持太平洋之最優勢艦隊之美國艦有專心於爪哇防衛之責任、但却僅派〇隻之軍艦、如是則決戰之敗、其故可知矣、此外擬綜合華盛頓及紐約之來訊、美國朝野對于英國側之非難、極端激憤、各報對此均力加反駁、

## 第十次襲莫利斯維

【里斯本十日電】據悉尼來電謂、澳洲空軍司令部、已發表日本航空部隊、十日午後、對于新幾內亞之莫利斯維港、政行第十次爆擊、猛炸飛行場之意云、

## 擊沈美巡洋艦 荷掃海艇亦葬魚腹

【東京十一日電】大本營發表（十一日午後三時十五分）

一、帝國海軍巡洋艦隊、三月二日、於澳洲西方印度洋上、長驅指揮向澳洲方面遁竄中之美巡洋艦馬布爾哈特、遂即擊沈矣、

二、帝國海軍驅逐艦、三月九日未明、於巴里島崙飽克水道附近、擊沈荷掃海艇、爾艦阿姆斯帝爾號、

三、帝國海軍艦艇、於三月七日早晨、砲擊爪哇島南方之克力特島、對其損事施設、已予有莫大之軍害

## 日軍佔領地域面積人口數目

【東京十日電】開戰以來、僅九十三日之短期間、日軍之占領地域、實當日本內外地合計面積約五倍以上、迄昨日敵堅陣多數成日本大營石據點矣、即於此三月間新入日軍勢力下地域之面積、合計達三百二十一萬七千四百餘平方公里、此等之人口、表示如左、以地名、面積（平方公里）、人口（單位萬）爲順序

| 地名 | 面積 | 人口 |
|---|---|---|
| 香港島 | 八〇 | 八五 |
| 緬甸 | 六七〇〇〇〇 | 一六八二 |
| 英領馬來 | 一三三〇〇〇 | 五五〇 |
| 昭南島 | 八五七 | 七五 |
| 英領婆羅洲 | 二一二二〇 | 六七六 |
| 荷印 | 一九〇四三四六 | 六〇〇〇 |
| 菲律賓群島 | 二九六二九四 | 一六〇〇 |

## 山東綜合戰績

【濟南十日電】日軍部隊、二月中之綜合戰果如左、

| 項目 | 數 |
|---|---|
| 交戰次數 | 三六九 |
| 交戰敵兵力 | 九四八七二 |
| 敵遺棄死尸 | 五一〇二 |
| 鹵獲品小槍 | 二四二八 |
| 同彈藥 | 七三三九八 |
| 重機槍 | 三〇 |
| 同彈藥 | 一〇七八 |
| 手槍 | 一九六 |
| 手榴彈 | 一六八四七 |
| 擊滅之敵主力兵舍 | 二九 |
| 兵器庫 | 五 |
| 手榴彈製造所 | 一 |
| 糧秣庫 | 一 |
| 被服庫 | 一 |
| 印刷所 | 一 |

## 反對政府親美 墨學生大示威

【布宜諾斯艾里斯十日電】據墨西哥來電謂、自前年十二月加瑪喬內閣成立以來、對其親美政策常懷敵拗之反對之學生聯盟、十日又復於墨西哥市、敢行反對現政府之大宣傳、而與對此欲加解散之警官隊衝突、遂演成流血慘劇、除女學生一名當即死亡外、并有負傷者數名、政府十日已聲明此學生反宣傳事件係爲共產團體所煽動云、

滿洲鐵道總局指定
愛路報國
口中香料 愛路丹
銃後赤誠

健全白美的牙齒才是無上的寶貝
每天早晨和晚間用獅子牙粉，刷兩次牙，這麼能夠得到白美光亮的牙齒同時可以得到健全堅固的牙齒！又能防備一切牙患——殺菌除垢，强牙効能强大且又最經濟
奉天齒磨株式會社 滿洲ライオン
獅子牙粉

消化不良
國人最常見的胃腸病，就是消化不良的病了，但竟有因爲一時的輕視而受害的更不在少數，所以甚麼病也不可大意，有病就治那是最聰明的辦法了。
最根本的治法
消化不良患得的原因任何人都能明白的就是胃腸本身的機能衰弱了，那麼祗要加强其本能就會好的，若素是專能加强胃腸機能的良藥，又能鞏固其組織，確能使胃腸有力消化和吸收，該病自然就會好的。
適應症 胃腸諸症 未老先衰 產前產後 小兒虛弱 肺結核
胃腸營養 若素
包裝 一千錠
奉天 若素製藥株式會社

高單位維他命B₁劑
維他命B₁之大量療法
本劑爲高單位强力維他命B₁劑，凡由維他命B₁缺乏而起諸症，如脚氣・胃腸病食慾不振・神經痛，或如結核・肺炎・肋膜炎等熱性或消耗性疾患，以及妊・產・授乳時之營養障碍，而認有施行維他命B₁之大量療法必要時，甚被賞用。
（包裝） 100片 500片
各大藥房均有經售
（强力メタボリン錠）
强力 米太寶靈片

# 日俄之役連戰連捷 此次戰爭必操勝算（上）

## 陸軍紀念日佐藤少將講演

【東京十一日電】陸軍報道部長佐藤賢了少將十日於日比谷公會堂之陸軍紀念日講演會中、關於日俄戰役之回顧及現在之大東亞戰爭之戰爭指導、曾實行如左要旨之講演、

一、日俄戰爭之開戰時期及緒戰、凡戰爭最重要者有二、一爲開戰時期之選定、二即於決定眞正勝負之最大會戰、獲得勝利者是也、關于日俄戰爭開戰時期之選定所以需要最大之考慮者、不外以西伯利亞鐵路輸送之敵兵力之集中速度也、故日俄關係終不克以外交打開時、乃非於在西伯利亞、滿洲之俄國之兵備尚未強化或西伯利亞鐵道未經整備輸送力以前開戰不可如是則關于兵力、縱俄軍頗強、然須以遼遠之西伯利亞鐵道漸向滿洲集中兵力、較之日本於比較短時間內集中兵力者、殆極不利也、故對此遂兵力之缺點以集中速度之利加以彌補之俄國乃出執拗巧妙之抵抗之遷延策以補戰略上之不利、然日本雖內部有幾多之困難、但終未爲俄國之奸策所誘、錯過戰機乃斷行適時開戰、由于戰機之適合、乃得奇襲旅順、出鴨綠江之渡河作戰或遼東半島之奇襲登陸戰等收得赫赫之戰果、俄國所圖於海城、遼陽間之地區集結兵力、對由朝鮮半島及遼東半島方面分路前進之日軍進擊之雄大之作戰計畫、卒化歸泡影矣、

二、大東亞戰爭之開戰時期及緒戰 關于大東亞戰爭之開戰時期之選定需要考慮者、即戰略物資之貯藏及爲馬來方面登陸作戰之戰術的諸要件也蓋美英荷對于日本之經濟壓迫過甚、尤自去年三月二十五日資金凍結以來、日本嚐受全面的禁輸、關于輸入物資尤爲汽油等重要戰略物資僅能以貯藏量維持國家之生命故非期中國事變之經驗不可因乃進行日美交涉然卻終未打開、可見開戰時期之如何、實有關于國家之死活、蓋與開戰同時須消耗貯藏之戰略物資、如其消耗曲線及作戰完全不能受逐次獲得之新生產曲線調節時則戰爭必不克繼續也、如此兩曲線呈現甚大之間隙時則飛機不可飛軍艦不能動、亦即不克開始大東亞戰爭也且年產七十萬噸之油量、一旦消失、則亦有入於美國之遷延政策圈套之虞、而時期一過即易流於所謂「赤貧」以至陷於腰不能伸腳不可立之狀態、但此次緒戰陸海軍所最爲懸念者乃馬來登陸作戰、此登陸作戰於因潮汐及季節風之關係佔要重大之影響、由此等關係、十二月八日乃被視爲最好之良機、此時機一失以後則須十二月之後、但一月二月因季節風至爲劇烈終不易實行登陸作戰而三月延於翌月之必要、實有如不考慮爲登陸作戰之戰略的諸要件及前述之戰略物資之消耗曲線與所生產曲線之關係及其他敵之對日包圍陣戰備之增強等、只一味躊躇猶豫、則十二月八日一過、戰機頓失、而日本則必陷於甚大之苦境而日本終未誤國策所指之方向投機開始大東亞戰爭、其決斷實可謂永垂青史之歷稀也、

三、大東亞戰爭指導之要諦 其二即大東亞戰爭之奉天會戰及日本海海戰之二大決戰如何也、對此非說明日本爲何實行大東亞戰爭指導不可、前一月二十一日本議會再開、彼時東條首相會向天下明示「大東亞戰爭指導之要諦、不外確保大東亞之戰略據點、及收重要資源地域於日軍管理之下、以擴充戰力並與德意緊密協力、互相呼應以展開積極作戰、直至使美英屈服之意、此種聲明雖極簡單、然已盡大東亞戰爭指導要諦矣

# 協議當前重要問題

## 全國省次長會議今日啓幕

繼省長會議之後、政府又定於自十二日至十四日、在國務院講堂召開康德九年度第一次全國省次長會議、協議當前重要問題、在此大東亞戰爭、捷報頻傳聲中、全國國民、對之咸有無限期待、茲將會議日程、誌之如左第一日（十二日）午前九時卅分參拜建國神廟、十時一同入場就席、然後總務長官入席、一同敬禮、十時五分開會、捧讀時局詔書、建國節詔書、默禱、十時十五分總務長官訓詞、十一時關東軍吉本中將致詞、十一時十分國務院與外局、指示與說明、宣佈指示說明、民生部指示與說明、司法部指示與說明、興農部、交通部、經濟部各有指示說明、繼之質疑問答）午後六時總務長官召宴（在總理官邸）

第二日（十三日）午前九時半開會、於國務院講堂懇談、正午關東軍吉本中將召宴在軍人會館、午後二時懇談（在總理官邸）

第三日（十四日）午前九時半與協和會懇談、（場所在中央本部）正午協和會中央本部長招宴（在軍人會館）午後一時與在滿警務部懇談（在總理官邸）午後四時到滿映、觀覽時局電影、

# 提高重要農產價格 利便農民力圖增產

## 結城農產公社理事長談

以大量提高重要農產物之價格爲中心而決定康德九年度農產物增產蒐貨政策、關于大豆主地農產物之蒐貨決努力對日增送、農產公社理事長結城清太郎氏十日談話如下、

大豆價格之提高、就是對日協力收得當之效果之政策也、亦可證是一大善政也、必須達到其增產之目的、大豆是全滿農民最普及的耕作之農產物也、此次大量提高、自然是農民之利益也對于提高部分之一億金元資金之流入予以全滿農民大恩惠、因此不難想像增產積剩戰、按耕作關係觀之、大豆耕作之增加、使其促進全穀的農產物之增產、頗有利益、如斯言之、不僅指於價格之增產而言、尤其以考慮地方之原生施肥等行必能有好影響、所以增產之目的、能達十分之目的也、關于價格之提高前年對日本亦希望提高、今回之、則該政策更加一段光輝矣、關于大豆增產增大耕作面積最重要、大豆耕作面積五六千度是四百萬陌、八六千度是三百五十萬陌、所以表示減少、一方高粱包米表示增加、僅僅大豆表示減少、今次提高之後、則必能恢復舊態、無論爲農民爲國家實爲可慶祝之事也、但方針早已決定結果本年度耕作者對策待、大豆生產最絕對之增加、雖然困難、唯甚於價格之提高、增加商品化率固可稍得期待、

日陸軍新銳機「集」號

# 大豆漲價頗當 增產前途頗堪期待

## 增產集貨新對策各方反響

日本克服國內之種種困難事情、決定對滿洲積極的協力增產、所以滿洲國亦必須感謝、對于農民間予以莫大恩惠、應向增產途上邁進、但公社方面、亦即應此政策樹立萬全之準備方策尤其對蒐穀以期其嚴格檢查、對舊穀之混入等、絕對不使以新價格收買、關于此點農民諸先錢契約量在可能範圍內速賣出貨云、

**奉天** 對於農產物增產集貨新對策、大概如左、

一、大豆收買價格統制實施以來、比較稍廉、一般要望均衡、此次之提高價格、良稱得當但以新價格、雖言充分也、

一、如奉天省、較諸北滿、耕營面積較小、由於確保民食糧穀及地方維持之關係、如爲獎勵耕種大豆之此次改正價格、及由優先奉耕等增產資金對策俾由耕種糧穀轉換爲耕種大豆等殆難能期待、大豆生產最絕對之增加、雖然困難、唯甚於價格之提高、增加商品化率固可稍得期待、

一、高粱稈之價格、在有以大消費地爲背後地之南滿相當於單位面積高粱實收量價格之價格由於高粱粒與稈之收入、較之大豆栽培、頗爲有利、此點、當有考慮之餘地、

一、豫想新對策心理的影響、奉天省出貨現在契約量之八成、剩下雖尙促進出貨中、但因新價格發表、釀成期待其他糧穀亦將漲價之意、新價格之發表滯化之處、頗有出貨遲延之時期、宜俟登市完了有爲最適當其發表殆過早也、

**滿鐵** 對以大豆收買價格提高爲中心之新增產對策、滿鐵側之意見大體如下、

△新對策重點、置於大豆之增產確保、在確認東亞共榮圈滿洲農業之地位、良得時宜、新價格慎重考慮事變前之市價生產費、及其他作物比較等點、頗値首肯、對於從前嚴有批評之大豆價格適正化、不只年頭、更進一步、增產、僅以價格政策爲之、實屬困難、應必須樹立與此强行權單位一面積、之收穫增加之技術的對策、不得已爲暫時的增產策、關于價格提高 亦有增產之可能性、北滿並未參照與南滿相同、

△先錢制度雖然畢予期以上之成績、但是亦有失去交附時期之慮、新制度實施應速整理生產合帳貸付合帳其他地方側之準備後方能收期待以上之實效、必須與春耕貸款相胸合、以此發揮先錢制之妙味、春耕貸款當然以大豆優先置於重點、關于先錢亦要置爲重點作物、亦加同樣考慮、

△大豆、豆餅按事變前之實績觀之、對于南洋、南支方面需要增大之期待之增產對策、及對日供給之增大、亦應考慮此點、關于輸送無論是鐵道及海上輸送、對于日本之必需物資擁不必懸念云、

# 開發資源彌補國策 向南洋派遣調查團

## 日政府現正詮衡人選中

【東京十一日電】契期爪哇島之無條件降伏、日本南方資源作戰、已達到新階段矣、殊爲國防重要資源積極的開發的重要問題矣、担當樹立物動計畫及其他重要國策以下、關于從前南方資源之調查統計、極爲甕碍、且屬於美英荷等敵側國所有之關係、不適於日要求所以此等以日方之見地言之、有再核計之必要也、故政府於十日閣議席上、關于南方占領諸地域全體、決定派遣有力之官民合同資源調查團、現已着手人選即在現地資源之調查、曾昨秋向安南派遣大調查團有極有益的報告、陸續到着、據設政府今次對南方各地派遣大調查團事、已踏同建設之確實之第一步矣、殊堪注目云、

# 王揖唐氏電祝戰捷

【北京十日電】華北政務委員會委員長王揖唐氏十日午後會向日本首相、參謀總長軍令部總長南方方面陸軍最高指揮官、聯合艦隊司令長官等拍發如左之祝電、前者攻略香港、今復見落仰光更進擊、荷印、自開戰以來僅閱三月即完全粉碎廣訊之美英荷之包圍陣、無論以戰略或資源言之、可謂已確立必勝不敗礎石、對于貴國軍赫赫之戰果、謹代表華北一億官民以滿腔之感謝、略表慶祝之意云、

# 原料資材缺乏 美政府極狼狽

【柏林九日電】以物資豐富誇示於世界之美國、現已原料資材入手困難而大爲周章矣、據九日之華盛頓電報該政府當局時已禁止民需用電送電氣、無線電氣貨等之新規生產回收鉛二千噸、銅一萬噸、鋼鐵七萬噸、鋅二百八十噸以爲軍需產業之原料資材、

# 國債行市

| 國債名 | 每票面百圓 | 包括經過利息 |
|---|---|---|
| 第一次四厘公債 | [illegible] | [illegible] |
| 第二次〃 | [illegible] | [illegible] |
| 第三次〃 | [illegible] | [illegible] |
| 第五次〃 | [illegible] | [illegible] |
| 第六次〃 | [illegible] | [illegible] |
| 第九次〃 | [illegible] | [illegible] |
| 第十次〃 | [illegible] | [illegible] |
| 第十一次〃 | [illegible] | [illegible] |
| 第十二次〃 | [illegible] | [illegible] |
| 第十三次〃 | [illegible] | [illegible] |
| 第十四次〃 | [illegible] | [illegible] |
| 第十五次〃 | [illegible] | [illegible] |
| 第十六次〃 | [illegible] | [illegible] |
| 第十七次〃 | [illegible] | [illegible] |
| 第十八次〃 | [illegible] | [illegible] |
| 第十九次〃 | [illegible] | [illegible] |
| 第二十次〃 | [illegible] | [illegible] |

# 調整木材需給統制價格

## 林野局樹立本年度實施要領 下

關於依物價及物資統制法、第十二條規定之木材統制之件

第一條 本令所稱爲木材加工者、係指以一定之設將木材加工之謂、

前項木材加工之種類、及其範圍由興農部大臣指定告示之、

第二條 欲營木材加工者、應受興農部大臣之許可、

第三條 欲受前條之許可者、須備具記載左揭事項之呈請書、呈遞於興農部大臣

一、姓名或名稱及住所

二、工場所在地

三、木材加工之種類

四、工場基地面積（附具構內物種類別面積、及建配置圖一葉）

五、設備（附具工場平面圖一葉）

六、原動力之種類馬力及台數加工機械之種類大小台數及所要馬力

附帶設備

六、一年間之種類別使用原料數及生產豫定量

七、所要資材

八、固定資金及運轉資金

九、原料之取得方法

十、從業員數

十一、事業收支概算

十二、附帶事業之概要

前項之呈請者如爲法人之設立者、或發起人時須附具定款如爲法人時併須加具定款貸借對照表及財產目錄、

第四條 欲變更前條第一項第一號乃至第六號所揭事項時、須提出許可變更事項及事由之呈請書、應經興農部大臣之許可、欲爲事業之廢止、休止或讓渡或法人之合併或解散時亦同、

第五條 已受第二條之許可者、違反本令或基於本令之處分時、即關於其營業有不正當行爲時、或認爲有害公益 或有危害之虞時、興農部大臣無論何時均得命爲業務之停止、或取消其許可、

第六條 依本令規定呈遞於興農部大臣之文件、須經由管該地工場所在地之營林局長但於未置營林局轄域則經由林野局長、

附 則

本令自公布日施行

本令施行之際現在已營木材加工者自本令施行之日起限於九十日以內得繼續其營業

營前項木材加工者、應自本令施行之日起三十日以內、向興農部大臣爲許可之呈請、

興農部佈告第十一號 康德九年

關於依物價及物資統制法、第十二條之規定、依木材統制之件、

第一條第二項之規定、關於木材加工之種類及範圍之件、

爲佈告事、査康德九年興農部令第十四號、依物價及物資統制法第十二條之規、依關於木材統制之件第一條第二項之規定、制定木材加工之種類及範圍如左合行佈告周知比佈、

康德九年三月十日

興農部大臣 于靜遠

計 開

製材業（除依拉小材專用鋸帶式帶鋸鋸未滿三十吋之丸鋸機者）

合板業

木履製造業（除依未滿五馬力之原動機者、或常時使用工人未滿十人者）

梱料製造業（除依未滿五馬力之原動機者）

紡績木管製造業（除依未滿五馬力之原動機者）

乾燥處理刮加工業（除有十平方米以上之人工乾燥、且依二十馬力以上之原動機爲再調製乾荒燥材或電刮加工者）

電柱積體木製造業（依二十馬力以上之原動機者）

成品販製造業（依二十馬力以上之叉動機者）

# 群敵相繼敗北

## 日撲將剛根本國策

【東京十日電】東條首相於前二月十六日新嘉坡陷落報告之議會演說中曾本於建國之大精神、闡明雄渾之國策、是以証明日本之躍進誠一日本議會史上殊値視之記錄將此與美英政府首腦於議會所舉之敗戰之辨明比較爲在正義之大纛下邁進之新興國家及守舊沒落國家之明証也、東條首相上月十六日之貴衆兩院之演說中曾陳述謂「對荷蘭軍加以徹底的擊滅後印度義西亞民族諒解日方之眞意、對日方與以協力時務須尊重其希望與傳統、使此地域爲印度義西亞民族之安居地」云云、荷印軍既已降伏則印度義西亞民族澈底之覺醒或力必至也關於所餘之印度洲新西蘭、重慶、東條首相亦謂「印度久在英之暴虐壓政下、故必由此脫出參加大東亞共榮圈之建設況此爲絕好時機耶、如仍舊蒙徒爲側喪失印度民族再興之機會也」云云關于澳洲新西蘭則呼請推廣鬪避無用之對美英援助之無益鬪爭等語、而緬甸公路被遮斷時重慶政權則必陷於孤立無援、而目前明明國策推進運動自己脫出國際的孤立狀態、對其頑迷、加以最後之鐵鎚即使大東亞之形勢、處於此間之日本之態度、恐就爲大東亞民族所周知、或供敵國之領袖也、所以十二日之東條首相之說明實具有極端重大之意義也、

# 小說

爵青 作 大珂 畫 (10)

自滅的熱情，犯罪的享樂官能的放縱，我用什麼來形容我的無情的自我發酵，又用什麼來形容我的背棄人生獨步呢？我和那個同伴住在天佳了一些日子，讀着報紙上印着我的照片的尋人廣告，用驚惕的神經擁抱了由青春的放蕩所帶來的絕大的喜悅，最初還覺得人間有幾多奧妙和秘密，不容我們去探索，及至賣掉姐姐的首飾，手裏握着更多的現款時，我們的世界立刻便擴朗起來了，我和我的同伴住在設備完善的旅舘裏，享受着像神話一樣的生活，每天起身床來看見報紙上揭載着自己的照像，那種快愉的感覺，就好像久在宮闕的王者徵服出幸，嚐到了眞正的人間的幸福那樣快樂，雖然是覆面的無名少年，却也有許多在記憶裏於歸忘的事蹟，正是春天，還住時曾是王朝之舊都的古城，更陵誘着我的官能一直到夏天我和我的同伴就在奉天放蕩着，以姐姐的名義在報紙上揭載的尋人廣告換着種種口吻，而對於發現者和投信者報酬，也逐月增加起來，到夏天的六月，對於投信者的報酬竟達到四百圓之多了，

但是我的官能享受也和這報酬一樣，有增無減，我們食用美食，和身分奇特的年青人交友，去遊覽名勝，穿色調醒目的衣裳，白畫在快樂裏失乏了肉體，用烟酒來恢復過這疲勞，纔慢慢地回到旅舘裏去休息，這時，在旅舘的樓梯旁邊，常有艷名噪世的娼妓等待我們歸來，我們的醉眼裏只映現着她們像冰片金貨一樣的瀟瑟的眼睛，其他一無所見，於是就挾着她們走上樓梯，那時，

「不！我已經尾隨孫先生有五六天了，給令姊的信已經寫好，這信發出去，我會用更不客氣的手段來監視你，令姊在兩天之內就會來到，所以你若想自由，你就把我這封信買去」，說着，這怪漢就由懷裏掏出信來揚了一揚，封皮上果眞寫着姐姐的名字，

「我不要聽你的理由，我只要你承認你是詐欺」

「這樣說來，我就算詐欺給你錢，」

「，怪漢有些羞愧，

「你要多少？」

「二百！」

就在這樣三言兩語之中我給他二百圓錢，看着他當面撕碎兩封信，走了出去，

二百圓錢買了脫身的自由我突然覺得沒有再留在奉天的遊興了，在當夜，便離開了奉天，

我們總是先在門外閉了室內的燈光，再發着濁罪的美驛走進漆黑的室內去，

就在這樣忘我的快樂中，一天早晨突然有一個怪漢，立在了我的床頭上，

「孫先生！」

我很吃驚，那天是個明朗的夏日，我正計劃着那天要到市外北陵去，還怪漢突然出現在我的床頭上，順手扔過來一份印着我的照片的報紙，

對這闖入者的舉動，我完全驚訝了，我由床上支起身子來，勉强鎮靜着說，

「你是想在吉林得錢呢？還是想在我手裏得錢呢？」

對這一點點術略，我是立刻就能看得透的，

「我希 望從先 生手裏拿錢！」

「你 要幾 得，還等於詐欺！」

# 商業登記

〇滿洲中央銀行支行變更（支店）

一、康德八年七月一日行政區劃變更四平街滿鐵附屬地中央通四十三番地之支行變更如左支行四平街若葉區中央南通第四十三號康德八年十一月二十五日登記

〇滿洲中央銀行支行移轉（支店）

一、康德八年十一月三十日興安街王爺廟隆大街路北一七八號之支行移轉於左地支行科爾沁右翼前旗王爺廟街興亞區興安大街路西康德八年十二月十一日登記

〇滿洲中央銀行變更（支店）

一、因康德七年壹月壹日行政區劃變更總裁關潮洗之住所變更如左新京特別市順天區大同大街第五百壹號滿洲中央銀行總行一、康德七年壹月壹日行政區劃變更副總裁大澤菊太郎之住所變更如左新京特別市順天區大同大街第五百壹號滿洲中央銀行總行一、因康德七年壹月壹日行政區劃變更理事阿部晉之住所變更如左新京特別市順天區大同大街第五百壹號滿洲中央銀行總行一、因康德七年壹月壹日行政區劃變更理事笠井藏之住所變更如左新京特別市順天區大同大街第五百壹號滿洲中央銀行總行一、因康德七年壹月壹日行政區劃變更理事鈴木[illegible]之住所變更如左新京特別市順天區大同大街第五百壹號滿洲中央銀行總行一、因康德七年壹月壹日行政區劃變更理事王德恩之住所變更如左新京特別市順天區大同大街第五百壹號滿洲中央銀行總行一、因康德七年壹月壹日行政區劃變更監事色部貢之住所變更如左新京特別市順天區大同大街第五百壹號滿洲中央銀行總行一、因康德七年壹月壹日行政區劃變更監事丁士源之住所變更如左新京特別市順天區大同大街第五百壹號、康德七年壹月壹日行政區劃變更監事鄒廷候之住所變更如左新京特別市順天區大同大街第五百壹號滿洲中央銀行總行一、因康德七年壹月壹日行政區劃變更監事丁士源之住所變更如左新京特別市順天區大同大街第五百壹號 康德八年拾月貳拾七日登記 牡丹江區法院

〇滿洲中央銀行變更（支店）

一、康德七年壹月壹日總行所在地變更如左總行新京特別市順天區大同大街第五百壹號、康德七年壹月壹日新京特別市大同大街西四道街之支行所在地變更如左支行新京特別市長春區西四道街第三十號康德八年拾月貳拾四日登記 海城區法院

一、康德七年壹月壹日總行所在地變更如左總行新京特別市順天區大同大街第五百壹號一、康德七年壹月壹日理事阿部晉之住所變更如左...

〇滿洲中央銀行變更（支店）

〇株式會社營口商業銀行支店設立（支店）

一、康德八年八月貳拾日設立支店於左地一、支店海城縣海城街東城民區營街無番地康德八年拾月貳拾七日登記 海城區法院

〇滿洲中央銀行變更（支店）

〇滿洲中央銀行營業主住所變更（支店）

一、營業主之住所變更如左營業主之姓名住所新京特別市順天區大同大街第五百壹號 康德八年拾月貳拾四日登記

〇本溪湖洋灰株式會社變更

一、監查人高橋岩太郎於康德八年拾月拾七日其住所變更爲東京市本鄉區森川町二番地 康德八年拾月拾五日登記 本溪湖區法院

〇合名會社久大鑛業公司設立

一、商號合名會社久大鑛業公司一、本店本溪湖市協和區敷島町七拾壹番地一、目的、石炭採掘販賣一、右一切附帶業務一、代表社員之姓名劉玉書一、社員之姓名住所出資之標的及其價格之評價之部分萬圓全部履行李文濤一存立之時期由設立之日起滿貳拾個年康德八年拾壹月四日登記

〇株式會社滿洲中央銀行支行廢止一康德八年拾壹月參拾日廢止遼陽縣城東大街永德厚院內之支行廢止康德八年拾壹月拾日登記

〇株式會社滿洲中央銀行變更

一因康德八年七月壹日行政區劃名稱變更四平街滿鐵附屬地中央通四拾參番地之支行變更如左支行四平街若葉區中央南通第四拾參號康德八年拾壹月貳拾壹日登記 本溪湖區法院

〇本溪湖洋灰株式會社變更

一、董事大崎新吉董事高橋岩郎於康德八年八月拾日解任左記者選任董事於康德八年九月五日就任大倉彥一郎東京澁谷區千駄ヶ谷四丁目六百九拾壹番地山縣六奉天省本溪湖市株式會社本溪湖煤鐵公司社宅康德八年九月拾六日登記 本溪湖區法院

〇海城縣興農合作社分事務所設立（分事務所）

康德七年四月二十三日因設立分事務所於本管內爲左之登記一、名稱海城縣興農合作社一、本事務所奉天省海城縣海城街王政區王政街一分事務所奉天省海城縣騰鰲街西大街奉天省海城縣牛莊街海城縣胡同奉天省營口市大和區北本街二三號一、目的本興農合作社依社員協同以謀農事之改良發達推其福利爲目的爲社員行左列業務一、農事之指導二、農事及生活上所需資金之貸放及貯金之收受三、生產物之共同販賣四、農事及生活上所需物之共同購入五、農事及生活上所需施設之利用六、農業共濟本合作社得由非社員者爲貯金之收受本合作社以無妨對社員之貸款資金本合作社非社員者利用第一項第五號之施設一、區域海城縣一、定款認可之年月日康德七年四月二十三日一、社長理事長理事及監事之姓名及住所社長常守陳奉天省海城縣城街王政區王政街理事長中村惣十郎工街門奉天省海城縣海城街永安區萬洋街二七號理事古川正喜海城街永安區海城街奉天主區二道街門牌三號監事黃書紳奉天省海城縣海城街奉天主區二道街門牌三號監事蔣叔侯奉天省海城縣騰鰲鎮牛莊村牛莊村 康德七年五月六日登記

〇海城縣興農合作社變更（分事務所）

# 公告

於奉天市內衛生之定期車体檢查於左記日時施行之屆時希勿違漏受檢爲要

一、檢查期間 康德九年自三月十一日起至三月三十一日止

康德九年三月九日

奉天小運送業統制組合

事務所奉天市大和區高島町一〇號

電話（三）五六一一番

# 緊要聲明作廢

啓者敝父張欽富領名中期三畝戶管一張四至東至狄姓西至王姓南至馬姓北至丁姓坐落柳河縣柳河街中安堡屯於民國十九年四月二十四日因刀匪變亂遺失埋於地內腐爛除呈請縣公署補發新照外特此登報聲明作廢

聲明人 張煥新啓

# 緊要聲明

啓者敝所經理王永福茲有高碌現已辭職今後與敝所脫離一切關係恐未週知特此聲明

奉天市大西區大西街三段八五號

同發製造所經理 苗發祥啓

# 失照聲明

鄙原領那力嘎留界地丑字三三號地四五畝東寅字界南三三號地四五晌內浮多十晌東四五南二七西四五界北四七照兩張事變丟失除請縣署補發新照外特此聲明

通遼 那力嘎廟啓

# 緊要聲明

啓者茲爲鐵西區南九路一四三號畢復禎經營之福洗本屋所因不欲前開將營業權力兌與敝人接管東改營組振業所場溪於皇姑市大亭街一段九號字號改爲福本屋壽記洗布所關於前記福本屋洗布所之賬目及驛擔保並一切營業之糾葛仍歸畢復禎君自行處理槪與敝人毫無干涉恐未週知特此登報聲明

福本屋壽記洗布所 劉延壽謹啓

# 緊要聲明

本號前副經理關興周、張鳳崗二人於本年一月十日業已高就辭職出號聞後關於彼等在外一切行動及從前彼等經手權事槪由該等自行負責淸理與本號無涉今後本號營業盈虧以及業務進行上亦與彼等不生任何關係此啓

奉天驛前 天聚東旅舘啓

# 住宅出賣

坐落保安堡王家園子胡同北與街一段新門牌十八號正平房三間兩平房一間隨帶私地皮一段一併出賣有買者請到皇姑區沙子溝場名街南頭忠誠興獸醫社面議

張恒韜啓

# 緊要聲明

茲有敝號外交員週榮廷及胡潛波二人另有高就於康九德年二月二十一日辭職故與敝號完全脫離關係今後二人在外無論與何人交往則敝號槪不負責任恐未週知特此登報聲明

奉天市朝日區義光街五段五十九號

裕新商行啓

# 緊要聲明

謹聲明事敝號權聯李雜潘賈鳳新何玉璞張金城於正月初六日因另有高就對於敝號經手事業已脫離關係後如有該在外辦事與敝號毫無干涉特此聲明

奉天市小西街一段六一號

仁和盛隆記啓

# 亡失滙票作廢

茲於本年二月三日由撫順南滙奉天功成銀行照付第二三三二號記名李亜民國幣七百元在三月九日不愼將票丟失除向該行掛失具保領欵外特此聲明作廢

李亜民啓

# 夫婦脫離聲明

啓者春霖經祖父主婚與郝鳳鳴訂婚於康德八年七月十六日結婚後因彼此性格不同感情惡化長此以往實難同居今男女商議彼此同意無條件脫離夫婦關係今後各由天命男娶女嫁兩不相涉共同聲明

聲明人 馬春霖 郝鳳鳴

# 失戳聲明

啓者敝人耿毓珍茲於客冬十二月二十日赴奉因不愼將自已化學方形橡皮字名戳丟失業已呈報街公所註冊而更換新戳方爲作數舊戳無論落於何人之手或發生何等事故槪作無效恐未週知特此聲明

# 交替啓事

啓者敝號經理陶子純店員沈靜修馬潤之已於康德九年三月七日辭退職務交由財東趙國華經理號中一切照常營業所有往來賬目由新經理負責新舊印鑑銀行往來印鑑應用新經理名義特此聲明

奉天小西門裡 大來祥啓

# 緊要聲明

先夫李森於康德四年九月二十二日作古嗣經當日之有會數方所之遺云之驟然月的過繼早聽從於新民縣前之之子李新元爲嗣續過繼並延長父以亡夫第四家族長之役多年苦守家業今已將孫婦結婚以示新元至今經已服喪二十三名到場始將約締結在此數年末亡人因年老心身內外體魄均勝前日之在自家所有地土事竟申告自己名下按照康德七年度公然繼承土地整理時將李氏田地歸我所經營持久以來管理恐嗣諸人已歸任賴自己友親及其他鄉族得將其管理之代人並據其行使典賣抵押李升個名義或李佐岩新照之一概停止因其所有權今兹繼承有人理應移交管家業請各界新民縣三區新莊村平安堡屯（道發屯）聲明人未亡人李李氏率孫李新元

聲明人 李佐岩（盛氏）


吉人醫院

內外科 產婦人科 皮膚科 花柳科

愛克斯光線 一般透視 裝置 戒除煙 性中毒 院長 劉存斌

奉天市朝日區義光街六段二號四號

（電話東九〇九號 東一〇一號）

各科診療

天興福醫院

院址 大連市西崗街一八〇

電話（三）五二二五番

院長 邵先煒

（病室完備入院隨意）

印刷切紙機

刀片專售

大連市日新街二二二番地

興農實業公司

電話二一一三〇六番

主治效能

此藥專治脾胃虛弱消化不良停食積氣吐酸腹脹胸膈悶飽或多食油膩生冷宿食不化胸腹飽滿胃氣滯痛胃火胃酸反胃嘔食凡屬胃病服之特效

每瓶價洋一元

奉天小南關

陰華大藥房

電話二一〇三

淋濁淨

治下淋白濁尿道熱痛刺癢氣口便毒痔瘡均有特效每盒二元每打廿元

育肺寧

治各種咳嗽痰喘肺病吐血胸肋疼痛盜汗心跳每盒二元每打廿元

嬰兒友

治食火吐瀉感冒咳嗽無病常吃免疾身體有病多吃立時痊癒每袋六角每打六元

育坤寧

治月經不調赤白帶下肝氣下沉胸膈服後虛勞不孕無乳均效每盒二元每打二十元

奉天北市場大觀園南天慶堂發行

本社廣告事務、請通電話 二一一八九七

羅患年的久淋病與婦女病（冷症帶白帶）

一劑入腹即是 △百發百中 △保能斷根 △永不再犯

男女患者總位此藥良品效

京城都藥房淋藥

在東京特許的神效秘藥

噴噴好評 代之本藥

本藥能預防花柳病淋病

主治效能

男子急性慢性淋病、女子白帶赤帶、下疳、橫痃、淋疾等

價 △一打四十八圓 △半打二十圓

合資會社 都藥房

奉天江ノ島町八

まるむし蝮藥房

電話（三）四五五五

各地藥房均有售

# 仰光大佛塔及市內風景

・勝蹟拾零・

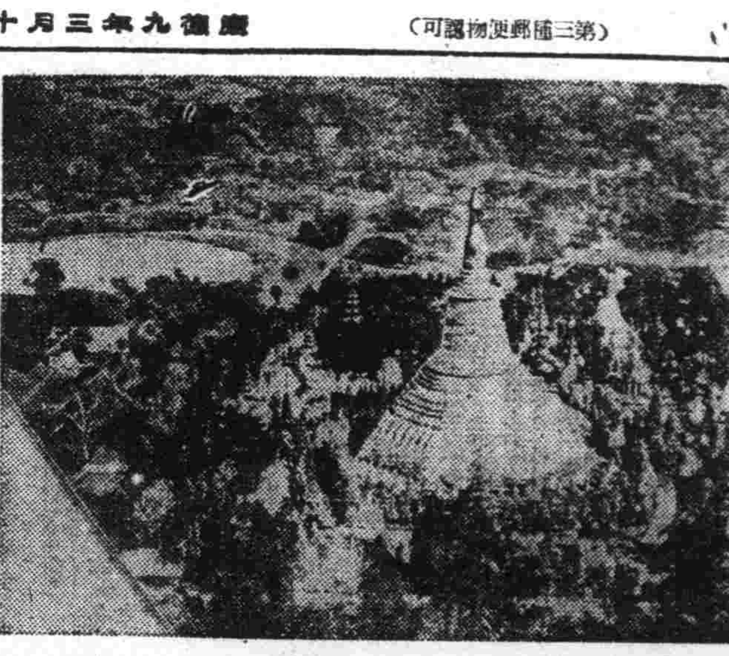

## 仰光市況

仰光是緬甸的首都。本來叫作闌根。在英語中寫作RANGOON。他的位置是在緬甸德爾達平野的南部也就是在伊羅瓦底江下流分流點仰光河的北岸。距離海岸約三十英里。據一九二一年的調查。人口三十四萬有餘。內中緬甸人不過十一萬。印度和英國人最多。華僑僅在一萬二千人以上。市內有緬甸總督廳。民政長官廳高等法院諸官衙。

### 「日側諸機關」

內爲這裡是政治中心。所以有商館。銀行。學校兵營。工場。市場等等建設。日本在這兒也有領事館。三井物產會社。日本棉花會社。正金銀行支店等機關。又有日本郵船大阪商船等汽船。航赴印度加爾哥達的停泊所。

### 「福雷薩設計」

這裡五六十年前。約在一八五二年時。不過是一沼澤極多的漁村後被英人佔據了。便由他們的陸軍中尉福雷薩氏設計。建設了今日街市的基礎。現在的市區。極爲整頓。東西長。南北短。保持了井字的樣子。後來分了港市山三個區劃。港的部分歸港務局管理。凡是河岸。棧橋。燈塔。水上案內諸事都屬海軍方面港的範圍。山的部分。凡是一切警備交通事項歸陸軍方面所管其餘的便是市當局所管了。

### 「曼琴德大街」

市內的交通除了火車。電車汽車。馬車。人力車外。又有一種印度式手車尚稱便利。道路大抵全是瀝青舖成。兩側是栽着扇形欄的路樹。白光的街面上。落下來黑影。陪襯着一團團的綠蔭。風景極爲可觀在曼琴德街的十字路口有高聳着黃金色的斯萊塔。在北部有羅耶爾湖。

### 「修逹鏗寶塔」

湖西有稱爲「修逹鏗」的大佛塔。建築在高岡的上面。塔作圓錐狀高逹三百六十八英尺。塔豪周圍約一千三百五十五英尺塔下高岡。高六十八英尺塔東的羅耶爾湖。周圍約三英里。湖旁凹入處有一小池。據傳爲修塔某時掘士所剩的遺蹟。這一座著塔。在緬甸全境是最宏大最壯麗的建築。凡遊仰光市的人。莫不到此參拜的。

### 「羅耶爾湖景」

羅耶爾湖邊。樹木蒼鬱空氣清新。因關附近爲一大公園。値夕每陽西下。燦爛餘光返照時。黃金大塔聳於雲表。望之目必眩惑。呈出無限豪華。不覺神秘極了。塔南的正面入口。有用磚砌成的豬犬。高十英尺。立於石階上邊滿塗白堊在那兒獰猙踞守更顯出來聖域有一點莊嚴

### 「僧房與青磬」

此外。市內尚有佛塔僧房甚多。紅魚青磬。到處可聞。羅耶爾湖南鄰。有動物園植物園及東洋數一數二的大競馬場。又有緬甸運動協會經營的體育場。西郊維多利亞湖。更是這次戰爭以前消遣所了。

### 「象牙的雕刻」

仰光從來以象牙雕刻。金銀細工。聞於世界。在「修逹鏗」大塔裡。有極多的石雕木雕。但金身的佛像和白色大理石佛像。豐麗圓滿。實是無與倫比的。佛龕的光背。全雕成唐草模樣。姿態欲活。可稱絕技呢。（編者）

（圖爲修逹鏗大塔）

## 詩

△案頭紅梅。恰値舊正人日。開放數朶。賦此以紀祥瑞。（林化青）

律回黍谷陽和動 春到簷門瑞氣融 竹葉歲朝浮綠綠 梅花人日綻新紅 丹葩冷傍追詩鬢 鐵幹穠移還畫工 恰似太眞沈醉後 鬱氤香夢滿房櫳。

# 神祕聚雜俎

## ・清代象房・ （景星五）

唐宋以來。每遇朝會。都用馴象。或駁賓頫。或碍大贊取其身體壯大。顯爲威武。清代亦沿此例。歷代馴象。都從安南國所貢獻。（安南原名越南古越裳舊國）跟象之人。名爲象奴。多安南土著。初到京城。先習規矩。每象都有俸祿。遇大朝會。象奴將他裝扮起來。牽到午門外。分立兩旁。每年六月六日。都到順治門護城河洗澡。象本水獸。北京水少。地又乾燥。與象性情不合。所以一到北京。不生小象。且到一二十年。即多病死。若論象之壽數。可活二百餘年。自從咸豐帝後。朝會用象。不甚爲重。象奴亦即尅扣象糧。所有之象。漸次餓死。今過象房橋。是處人士。猶有道之者。

按象房原名馴象所。在北京宣武門內城根。門外有橋。名象房橋。

## 瘍科秘錄 212

本間和卿先生原著 客亭譯

鄰里某之兒。生而於長强之端。生有贅肉。長三寸許。粗如兩指。兒漸長成。贅肉亦從而長大。且疎落生毛。宛似獸尾。三歲時。就予乞治。予即從根蒂截斷。其內惟肉。出血亦不多。經十四五日全癒。實希有之奇病也。蓋可屬於肉瘤之類。粉瘤之小者。則用三稜針刺去粉。針口插入猛汞油。蓋以遊奕。經二三日。即爛腫化膿。膜亦從膿而去。與以麻沸湯。用龍爪刀從瘤頭之左方切成鐮月樣。用剪刀又從右剪成牛月樣。剪去贅肉。除去粉膜而縫合之。又從金創治法。脂瘤則刺破擠出脂膠。於所刺處以破敵襲紙塗赤汞丹插入。因膜薄之故。易於腐敗而速癒也。又有每日摩擦神水膏。與以防風通聖散而癒者。胎瘤之妙藥。爲神水膏。每日可摩擦二度。小者十餘日必癒。大者二十餘日必癒。○髮瘤蝨瘤蚘虫瘤黑砂瘤等。可選用粉瘤脂瘤之治法。

腰瘤主治方

十全流氣飲（正宗）治憂鬱傷肝。思慮傷脾。致脾氣不行。滯於肉裡牛氣攖肉瘤。皮色不變日久漸大。宜服此藥。

陳皮 茯苓 烏藥 川芎 當歸 白芍各一錢 香附八分 青皮六分 甘草五分 木香三分 右十味 竇棗薑煎服

防風通聖散 十全大補湯 赤汞丹 先鋒 破敵

## 集・郵・的・趣・味

「集郵」一道。在外洋已經行了很久。在東方也不過幾十年罷了。在滿洲國建國以來。所發行的紀念郵票。爲數很多。票面的花紋和取材。都入微入妙。可以說把這幾十年來的意匠紀念郵票的本領。都發揮出來了。所以每次新郵票一發行。便爭購無餘。同時。以其美麗。更引起了集郵趣味。嗜之者衆了。（溟）

## ・金士恒與東瀛朱泥陶器・

朱泥爲無釉陶器。齊於中國者。以江蘇之宜興窯爲主。縣城南方有蜀山鎭。出陶土。明代以還。所製陶器。最爲有名。相傳有金山寺僧。習與陶缸甕者處。擇其細土。加以澄練。捏坯爲壺。附陶穴燒成。世遂傳用。朱泥之外。有紫泥。白泥。烏泥等變化。茶具中更有混合素地稱爲梨皮泥者。此項無釉陶器。舉世珍貴。日本尤喜而仿製。其「朱泥急須。」即仿宜興泥而造之茶壺也。日本朱泥產地甚多。以尾張之常滑。備前之伊部。伊勢之四日市爲著。而佐渡之無名異燒。更馳譽東瀛。佐渡所產。上質細緻。雖爲石器質所燒成。而利用黃色粘土中之酸化鐵。使之酸化。爲一大原因。且燒時令其急冷。即成爲泥矣。日本朱泥之造。始於常滑。當明治時代。曾招華人金士恒渡日。杉江壽門從之習宜興窯器製法。出品精良。惟與中國轆轤細工少異耳。（雲）

## 十年來地政之躍進

（續） （地政總局參事官 孫傳魁）

（三）外國人土地法之發佈 在滿外國人。向因與舊政權間之條約關係。享受土地之所謂永租權。此項權利。既爲我國法律所不許。無更容存之必要。爲整備計。特訂定外國人土地法。對國務總理大臣許可者。較舊更進一步特承認其土地所有權之取得。至既往之永租權則依我國人土地權整理法。一律加以整理。分別爲之轉換爲國內法上之各該相當權利。

（四）錦熱蒙地之調整。錦州。熱河。兩省之蒙地租子問題。夙爲漢蒙民族間紛爭之要因。乃自康德七年於同慶實施地籍整理之同時。併行租子之調整。斟酌利權內容。分別使歸一方所有。俾權利趨於單一化。藉謀民族之融和。民生之向上。本事業。預計於本年中即可完了

結論 我國地政。就上記整端之整備。對內對外。已臻劃一。將來於產業開發。利用厚生之運用上。當更發揮而光大之。建國以後。雖只十稔。在地政方面。已有如此之躍進。誠令人向慶不置也。

## （極樂島爪哇）索×羅×王×城×記 2

### 寶刀・紗籠・瓦林金神樹

南洋的文化。史家都認爲來自印度。但爪哇古代民族。却有本來的文化生活。若証以東方巴布亞島石器時代的遺物。便曉得他們文化當太古之際。是從爪哇傳來的。因爲在爪哇東部斯美羅山高峰。東麓的雪瑪堅地方所發現的石斧玉環。確與巴布亞的遺物同其形狀。斯美羅高峰是爪哇的靈山。古代爪哇人即生息於此。後來刳木爲舟。便東航到巴布亞方面去了。爪哇後來的文化。不僅是得自印度。也許早得自日本或是中國。據日本書籍所載。爪哇的寶刀與日本刀甚爲相同。又說。政宗的使臣支倉六右衛門使羅馬時。羅馬法王曾賜寶刀三把。內中一把。却是蕃刀。與爪哇島巴里島命名「古斯里」的名刀。以及爪哇。索羅。約克夏諸地所佩用的。完全無異。

索羅王城的前面。有繁茂蔽空的瓦林金神樹。排列的樣子。正如日本京都御所大內的右櫻左橘。特別顯示着氣象莊嚴。威風鎭壓四方。城的周圍也有深濠。城內的王族院落。開了四門。官員設了二門。士族則有一門。都用純瓷所謂磚牆。一般人民便是柴門。用竹編成。那却和中國日本相同了。再普通一點的。是掘了一條深溝。引淸水流到裡面。比諸歐洲人的住宅。當然有雲泥之差了。民間的房屋。多半要用稱爲「阿達美」的椰子葉摺在上面。用竹子作了柱子。敷上了稱爲「安塔拉」莎草編成的席子。屋的周圍也有栽上了幾何形的菓樹的。貧家只有一塊屋子。分了數室。爲適男女家族的方便。更都用起簾子來隔分一番。

爪哇地當熱帶。男女的下衣。都稱作「紗籠」。這項紗籠。就是滿洲和日本的裙子。但在爪哇却代褲子使用。紗籠在索羅王城裡最爲講求。王侯將相。后妃舞姬。以至販夫走卒。從前都有許多分別。但因洋服流行起來。上衣雖是換了洋裝。下衣仍然要穿紗籠。王族的紗籠。不知是幾千年傳下來遺制。凡是穿這種紗籠的某種大傘。腰間更佩上了某種「古里斯」。來分別他們的階級。這般情景。確是東洋封建時代武士的遺風。在索羅王城至今還保持着。（小天）

（圖爲十餘年前所攝之索羅王與王妃。傳爪哇有二世襲士侯州。一爲索羅。他爲約克夏。寫眞內王妃爲約克夏王之妹。二人上衣皆爲洋裝。下衣則爲紗籠。）

## 無線電

三月十二日（星期四）

### 午前

七、〇〇（新京）國歌、建國體操
七、三〇（大連）初等日本語講座
八、〇〇（新京）新聞、清晨音樂
一一、〇〇（新京）政策時間
〇、〇一（奉天）竹板快書五龍傳 董來福
〇、三〇（新京）新聞

### 午後

四、〇〇（新京）新聞
五、三〇（新京）唱片劇曲
六、〇〇（哈爾濱）兒童時間偉人軼事哈爾濱市私立龍光商業學校長王雁秋
六、二〇（新京）兒童新聞
六、三〇（新京）中等日本語講座
六、五〇（新京）生活須知
七、〇〇（新奉）新聞
七、三〇（大連）講演春季之保健及流行病之預防 大連醫院內科醫師張鳳書
七、五〇（大連）混聲合唱萬歲四重唱、小夜曲大連警察聯盟指揮池永由雄
八、一〇（奉天）河南墜子鎖山王桂樓
八、三〇（新京）新聞
八、四〇（新京）新聞解說
九、〇〇（哈爾濱）話劇蓮玲編劇白寧哈爾濱放送話劇團
九、三〇（齊齊哈爾）評詞水滸拾遺李壽卿
一〇、〇〇（新京）新聞 續（奉天）新聞
一〇、三〇（大連）河間大鼓馬前潑水郝艷霞

## 東游記行詩 （續） （陶明濬）

▲歸赴軍站

暫得安然又得行。一天一地厭相更。舌聞軋軋機輪響。耳聽蕭蕭汽笛聲。居不得安須策馬。席何曾暖又乘程。中心未免無聊賴。日日操觚賦遠征。

## 名言 （琨瑩）

△才不勝不可居其位。職不勝不可食其祿。

△理想與氣力兼備者。英雄也。無氣力而有理想者。紳士也。無理想而有氣力。猶不失爲一冒險家。（梁任公）

△與不返者心不悲。情不

## 第22局 石燕雲拂 （鹽先）

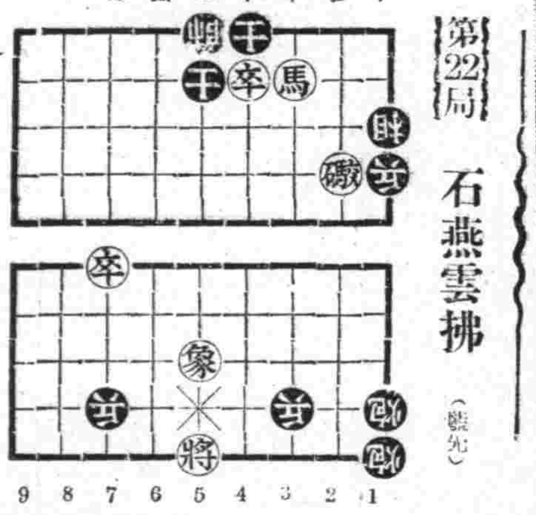

炮二進三、相九退七、卒四平五、帥五平四、炮二平四、炮九平八、馬三進五、（鹽勝）（箸法披露）

「李阿毛怕老婆」
・光華照在國際劇場表演笑劇的一幕・

# 婦女

## 婦女在家庭應有的責任

奉天省康生院 張嘉舜

十五、對小姑要寬宏 關於家庭主婦在家庭對小姑是最難的問題。所以主婦打算處理此項。據筆者愚見不外乎以寬宏大量。涵養的態度。按自己目標進行。如有不當之處。要寬恕她。或對妳所有的東西。不時的給她。做某件事。不時和她相商辦理。妳所會的。要她也會。（不許仇視）再有她怎樣的性質。如急性。慢性。隨性質而處。同時常在母親面前要。小姑對我怎樣好又疼愛我。辦事如作的圓滿那就看妳應付得妥當與否。

十六、對於妯娌要和睦 所謂妯娌是異姓的姊妹而集合在一起。成爲一家人。當然性質個有不同。俗云「花無百日香。人無千日好」。家庭的屑碎尤多。所以妯娌相處相親相愛。先拔去爭。貪的病苗。或者妳多我少。就是教養子女能自立。或析居。自己成立家業之後對於妯娌也不要爭貪。那麼嫂念其弟婦年幼。弟婦念其嫂情誼。隨時隨地協互。共同促進家業綿長。一切工作無半絲半縷內爭端。如此。比親姊妹相近相愛。就是作父母的作丈夫的覩此。有多麼愉快而幸福哪？

十七、對於婆婆要敬愛 婆媳亦是異性人。無非名分的關係。做主婦的在家庭中應當看婆婆是丈夫的母親。既或她有不對的地方。因她年紀的關係。一時未免昏潰的時候。要原諒她是「可憐的老人」至低限度也要「看佛敬僧」盡心侍奉。隨時隨地的小心翼翼的。老人往往好多說閒話的。這時妳也不要存心。她的教導。如果對於某件事在可能範圍內。搶在頭裡去做。如辦不到時。不妨和顏悅目的相商對於家庭一切關照得井井有條使老年人感到舒適。不用她燥心。於是她覺得兒子有一個好媳婦。家庭間自然充滿「和靄之氣」與「快樂之樂」。「妳孝我愛」。其他主婦所担的責任甚多一一不事詳述。二者想主婦所知。所以爲主婦者。宜爲全家司出納謀生活保健康。造幸福理家政之總機關。亦就是組織家庭的拿位。來調和。往深處說。對於維持社會上有極密切的關係。尤其是在我們東亞共榮圈內。建設東亞新秩序的時期。家庭主婦的責任如何重大。實是不可忽視的。亦是檢後國民家庭主婦們應有的使命。

結論

不客氣的說。筆者對於家庭方面並無經驗。不過常聽於家庭有經驗者所言。而記之。而且少讀寡學執筆如椽未免遺笑大方不揣冒昧的向諸讀者及賢明主婦們面前現醜。所說的是否透澈請讀者指正。（完）

## 戰時下的家庭裡婦女要認清時代 （緣）

（續）

二 經濟方面

在家庭組成後或是在建設新家庭之前。對於經濟必須要有嚴密的預算。家庭的經濟。總括起來就是收入及消費兩種。消費方面。如家庭中的設備。生活上必須的用度以及子女的教育費用等。必須酌量家庭收入的多寡而爲之支出的。務須有一定的節度。避免無益的浪費。最好是節約。能儲蓄的便儲蓄。以免臨時措手不及。再去東借西挪。關於家庭的設備及佈置方面。務求其樸素整齊清潔處處使其藝術化。成一個美觀的家庭。

三 家教方面

家教方面尤其是對於子女的教育。從來是婦女的一種天賦的任務。對於子女的教育更不要疏忽。應當負起您們的「偉大的母親」的職責。因爲子女是國家及社會的中堅份子。換句話說就是將來的主人翁。具有延續人類的生命與增進社會福祉的大使命。總之您們作母親的人格的優劣。足能影響於自己的子女。因爲他們或她們在孩童時期最富於模仿性。您們必須以天賦的母親之愛。性宜柔和。器量宜大。以慈祥的態度。使他們養成勤苦耐勞。樸實勇敢認眞的習慣。能夠如此。這才是婦女同胞們對於國家社會。所貢獻的功績啊。

四 道德方面

道德在家庭內也是不可缺少的。因爲家庭是社會的單位。換言之也。就是社會的基礎。因爲每個人都是家庭的產物。總之家庭必須具備濃厚的感情和甜蜜的愛情。堅強剛毅的意志。勤苦耐勞的精神。溫柔溫雅的樂趣。以及樸素整齊清潔慈善等等的條件。家庭才能夠美滿。社會才可光明。

以上筆者所談的幾點。均是婦女同胞們處理家務所應具備的知智識。關於家庭問題所應談述的當然還有許多。不過是因爲筆者的生活過於忙碌。有所不允。容後有機會再詳細的談吧。

## 東亞聖戰下女性與新春

蘇魁傑

時代的輪子。是一刻不停的往前轉着。只一霎那時間。把這一毫無所得的一年。虛度過去。現在又開始着〃康德九年度〃的新生命。在這萬象更新的新春中。萬物都表現着。新的氣象。常有新的生機。一般度着〃青年時代〃的人士們。都趁着這非常時。高唱建設大東亞之際。改造他們的新使命。建設新的事業。那麼？一般女性們！更應當鼓起勇氣。奮往直前的。邁進——新的途徑。不要表現懦弱。更不要甘心屈服在任何人的蔭下。享不到眞實的——自由與——權利應當澈底了解前途的光明。完全是得自己創造。賴是絕對達不到的目。地要在這新春中努力。養成深湖的學識。高尚的品格。純潔的思想明晰的理智。勿走向迷的途徑。更要富有自治的精神。把從前「女子無才便是德」的口調推翻。而作新生命的創造者。新女性的領導者。確實不錯的古語「一歲之計在於春」是一切的事物。多在這時開始的。女同志。你們快快努力吧！要作個新時代新春中的。新女性！

總之我們現在已經賭了完東亞民族的運命和國家的總力向英美人血戰了。婦女同胞們！大一點說全東亞的婦女同胞！不要看輕了自己。趕快的奮起來吧！澈底刷新已往的腐化生活。來鞏固我們的後方和盟邦協力去打倒百年來危害我們全東亞民族的英美人。來建設我們東亞民族所渴望大東亞共榮圈吧！（完）

## 主婦們——對於兒童心性須要奠定優良基礎

三。審美心—還是人類所特有的東西。其發生甚早。在幼兒週歲的時候。就知道審美。因爲人若稍有知識。就能夠分別東西的好壞。他的好惡之心就萌芽。例如穿一件新衣。戴一新帽。或者穿一雙花鞋。兒童常常喜愛而不忍放手。再進漸知有美與醜之分別。就是以美來作標準。漸長乃更知有聲音。顏色的美醜即是其例。至於愛看顏色譬如嬰孩在母親的懷抱中。已經知道領悟睡眠而漸漸入睡。這就是色彩的調和。到三四歲愛看光明的時候更容易發現。幼兒在有色彩的圖畫中大概喜歡濃色和原色。雖然對自然美的趣味。比較淡薄。然而環境上如果能利用顏色的優點。並且使之多接觸天然的風景。於兒童將來美的情操上。有很大影響。外國兒童那樣活潑。就是自小就常和自然的風景接觸。中國小孩兒那樣的死板。正是常常綁在家裡不令外出。以致對於自然風景。毫沒有欣賞趣味。所以教兒女者。應當隨時隨地就兒童之所好。指示誘導。以使涵養審美的心情。

四、好潔心—兒童因爲不知道清潔。他的身體好髒。以致衣服很容易汚穢。非常不雅觀。我們試看見西洋兒童。沒有不清潔的。因之沒有不顯得很精神的。引動人們的喜愛而反觀中國的兒童則大謬不然。追究其故。於父母的養教上。固有關係。而於父母經濟上關係尤大。因爲兒童不知道清潔。穿上怎樣好的衣裳。也能在很短的時間內弄髒。所以主要的還在作父母的如何教養。要想免除兒童不潔的惡習。必須從幼兒的保育開始。做父母的要勤爲兒童沐浴。勤換兒童的衣服。並且嚴禁兒童袖頭擬式鼻涕。嚴禁兒童在飲食時。接觸油膩與塵垢。並應隨時隨地告誡以不清潔的弊害。注意兒童接觸的事務。如不整齊。不清潔。必受人的厭惡與輕笑。這樣行之既久

## 婦女與家教

【照片】大東亞聖戰下之日本婦女在無線電研究所關於各地收受無電實驗之一現代新女性。

家庭之組織由於男女相構成。理應當然。勿待私評。但自男女構成。相互愛情關係即代爲定例。故演成今日之社會。與國家之制度也。然推其男女所組成家庭中。對子女教養過程。或良或惡。底礎與國家發展上。或社會演進途中。均有莫大之關係在焉。

俗語云「男主外女主內」所謂男主外者。即創造事業。改進社會。作齊家治國。平天下等大任明矣。而女主內者。則煮食。洗滌縫級理家政。教養子女等大務詳矣。但就子女教養來論。所謂婦女之責誠深且大。殊堪玩味者也。

考其子女。年在幼時。當與母影相伴。無時或離。故關其性情善惡。及一舉一動。母自明矣。然既明善惡。即應適以適當家教。勿待縱慢。須婦女當務之急。應盡之責也。倘子女性近於惡。漸演稍習。母從側觀。不但不改。甚而助其行。試想將來能成何種人物。筆者敢斷言決對社會。不逞份子。國家之蠹敗也。若有不良者。害不但也。有礙進步。有惡除惡。且引向善。試想將來亦成何種人物。筆者又敢斷言。決對社會之善人。國家之建功立業也。若有不強者。余不信也。故總括善惡。皆誰之功。豈非婦女家教之功耶。不觀乎古之孟陶歐所以能成偉人千古不朽者。即賴家教之功。此足證明矣。


# 痔漏除根

痔瘡痔漏發源不外乎五臟六腑濕熱大腸瘀血流注肛門痔瘡不散發起腫痛刺癢或生小肉疙瘩日久生管破膿流黃水及大便下血時好時犯本氏家傳秘方痔漏除根藥善治痔瘡痔漏不動針刀全憑藥力清根化管內服靈痔丸清淨臟腑濕熱外上麝香化痔散消炎生肌長肉凡一切各種痔瘡痔漏用本氏內服外化藥功效卓著定能除根本氏爲譽名譽起見不惜重資嚴選上等珍貴藥料加工配製以救諸同胞患斯疾除痛苦也

靈痔丸 每盒十五付 定價六圓
麝香化痔散四包定價每付二圓八角 朱國瑞虔製
奉天小北城門外四頭電車路北

# 朝日機械工廠出品

成品優良
速度高上
良機無多
請速定購

最新式秋皮釘製作機

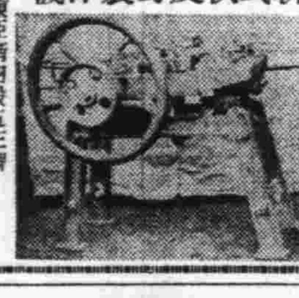

地址奉天市朝日區東亞街四段五三號 電話二五一六九番

# 助產士成功捷徑

續招新生 學費低廉 半年畢業 入會隨意

滿洲助產學講習會 會長醫學博士岩島覺三

# 王東甲論命潤格

草論命運三流年參年拾圓 詳論全流年貳拾圓 帶論六親參拾圓 問命者將生辰及潤金由郵寄至奉天市小東街四段壹貳零號十日內外答件 會見於午後四至七時 問款命貳圓

# 奉天漢英女子打字學院招生

簡章 函索簡章附郵票四分即寄 地址 奉天市大南門裡警察署南胡同

# 感謝戒煙神速

敬啓者敝人素因身體孱弱精氣虧乏百病叢生故於無可奈何中初吸鴉片少許以快慰一時之精神久而竟成癮斯時終欲戒除苦無良方幸友人楊君指導於奉天市大南城門外振華醫院院長唐壽之先生戒煙素有經驗乃入該院治療多年煙毒之病經唐院長悉心診治施最新醫療妙術竟於二旬間戒除百病霍然全癒未受痛苦近日飲食日增身體日壯敝人感激之餘特登報端略表謝忱

鳴謝人奉天省新民縣李聲遠謹啓

# 失照聲明

敝人左記大照事變前送交康平公益地局換照去後經該局喪失除呈請東科前旗公署補發新照外此照何人拾去概作無效

| 坐落 | 領名 | 等則 | 字號 | 畝數 |
|---|---|---|---|---|
| 西扎哈氣 | 包連福 | 次 | 康字八六九四 | 一六・六六 |
| 〃 | 〃 | 〃 | 八六九五 | 一七・三六 |
| 〃 | 〃 | 〃 | 八六九六 | 四〇・八三 |
| 〃 | 〃 | 〃 | 八六九七 | 一四・一七 |
| 〃 | 〃 | 〃 | 八六九八 | 七二・三一 |
| 〃 | 〃 | 〃 | 八六九九 | 四四・四一 |
| 〃 | 〃 | 〃 | 八七五六 | 一二・八〇 |
| 〃 | 〃 | 〃 | 八七五七 | 三一・二五 |
| 〃 | 〃 | 〃 | 八七五八 | 二五・〇〇 |
| 〃 | 〃 | 〃 | 八七五九 | 六二・二二 |
| 〃 | 〃 | 〃 | 八七六〇 | 四・一七 |
| 〃 | 〃 | 上 | 八七六二 | 五三・七五 |
| 〃 | 〃 | 次 | 八七六三 | 五六・三九 |
| 〃 | 〃 | 〃 | 八九五八 | 五二・一五 |
| 〃 | 包崇新 | 上 | 八七六一 | 四二・七七 |

興安南省東科前旗西扎哈氣蒙和 巴雅爾

# 仁術的新職業 公收入開豐富

萬病一原 東洋醫術 紅酸新醫學

慢性難病根治、醫法極簡而無試驗即日開業公認 通信教授失職青年在家中即日可修得、畢業證 紅療學士名號、入會簡細介 所氏名詳報說明書贈呈

大日本大分縣上眞玉局第三區

日本紅療醫學專門學院

# 留心小兒咳嗽

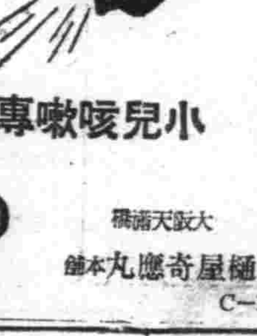

嚴防健康的魔障！

小兒咳嗽專門藥

小兒咳嗽專門藥 効能根治百日咳、感冒咳嗽預防可怕的肺炎因爲配有高貴藥物、專求適合小兒體質、既不生不良反應、並且服用容易尤其是準確迅速之藥効堪稱世界第一！

咳滅 銀粒

各埠大藥房均有出售 價目 一兩 二角五

大阪天滿橋 樋屋奇應丸本舖

C—15

# 肺病福音

贈呈肺病療法指南書

久患咳嗽百藥無效者請寄下郵票兩圓即呈健肺補藥「人蔘秋梨膏」一盒并贈書一冊服藥照書療養決能除根寄哈爾濱南崗上方街十五號人蔘秋梨館本舖便妥

# 贈送 黃色補丸

主治 先天不足後天虧損氣血勞傷房事過度破身太早夜夢遺精四肢無力精神不振頭暈眼花耳鳴心跳手淫消精陽萎早洩脾胃衰弱飲食減少腿脹飽食不消化善忘失眠老年精衰乏嗣

特點 補丸能增加飲食補血生精臟力靈徵

贈送 每盒定價一元五角現爲普濟患者起見特別贈送凡買一盒者贈送一盒買一打送一打每打售十七元外埠函購不加郵費藥款由郵局匯至哈爾濱道外十五道街金勃先藥房照款寄藥不誤

金勃先藥房 總發行哈爾濱道外十五道街 電話四八三九番

# 立止牙疼

不論如何之牙痛不知不覺均可治癒

主治効能 虫牙之痛 牙根痛 由上火所起之牙痛 由神經肩酸而起之牙痛 其他所有牙痛均有神効靈効

今治水

各處藥房均有

大阪 東京 丹平商會藥房

## 【爲宣揚】燦爛光輝勝利戰果
## 聖戰寫眞將巡廻展覽
### 市教育科主催四月起於市內各校

【安東】祝福東亞興隆、確立共榮圈械誘之大東亞戰爭勝利之戰果、當此之時、欣逢我滿洲國深堪慶祝之建國十周年佳年、更呈一番之飛躍景象、爲記念持有此歷史的意義之建國十周年安東市教育科對負次代興亞重任之小國民等之教育指導、決率先於興亞思想之鼓吹、進行計劃開催世界史轉換之大東亞戰爭展覽會、此大東亞戰爭展覽會、依親邦日本精强無比陸海空軍之奮鬪、直至今日所獲得之燦爛光輝之勝利戰果之寫眞並占領地區之風景以及其他、計劃此展覽會於全市之初中學校開催、巡迴一個月間、擬於陽春四月開始、而對東亞人之手奪還、有貴重之歷史的意義、將香港占領、馬尼剌占領、新嘉坡占領之寫眞等與小國民等心胸以非常之感動、使其更加深一層印象云、

## 初學建設期成同盟會發會式
### 安市失學兒童一大福音

【安東】圖謀東亞共榮圈之確立、須先於現下國防能力之增强、我滿洲國爲企圖產業經濟文化等急速之進展、特實行國民初等教育之大擴充、尤其我安東市初等教育兒童有百分之四十七之就學率、如斯者多半因兒童教育建設之不充足、未得就學始陷於此悲慘之狀態、因是我安東市關心教育者、爲圖市政之發展、並民度之向上、國運之隆昌、自昨康德八年十月以來銳意努力市內初等教育建設之充實並擴充結果此次已得實現、於九日午後三時舉行安東市初等學校建設期成同盟會之發會式實踐其具體的運動、

同盟會依創設之趣意、於安東市內爲初等學校建設贈給必要之資金、以圖建設整備與擴充、使初等教育之普及發展、期成會之構成會長爲金尚區長范先和、副會長爲豐裕同經理孔憲銘、仁忠校父兄會長馬占鰲顧問阿川市長、張民生廳長張副市長蔡行政處長市本部委員大津暇八木元八、瀨之口藤太郎氏外六名、委員大和區長山下五郎、鎭安區長王德盛、外鎭濂市內區長分區長、市內主要日滿實業資產家百五十餘名、幹事長、庶務科長、幹事爲教育科長行政科長等、康德九年度初等教育建設費集金已達三十五萬元、今後之活動可貢獻於國家社會之興隆、頗堪期待云、

## 對尹某即將處罪

【通化】前報尹呂氏因傷害致死、嗣經市警務科司法股搜查證據、並嚴行取調加害者本夫尹德福、供認於死者在前病中暴加虐待、因罹傷害致死屬實、該股取得井證據類、向檢察廳引渡、處以應得之罪云、

## 映畫講演班
### 於岫鳳兩縣收成果極大

【安東】前二月廿八日至本月八日至九日間之省建國十週年記念映畫講演班、經郭唐兩事務官一行六名赴岫岩鳳城兩縣討屯實施紀念映片之上映、同時由唐事務講演建國十週年史略並大東亞聖戰之情況所至之處、村屯鄉民莫不勇躍往聽、計兩縣聽講人數多至二萬四千二百人、此次之講演及映畫收到成果莫大、

【又訊】同講演映畫班於月之十六日赴寬甸縣實施同樣之工作、

## 頒發義奉隊運動方針要領

【通化】協和義勇奉公隊通化省總監部、基於中央總監部規定康德九年度運動方針、頒發來省、該總監部遵奉中央總部强化協和義勇奉公之全一元化之趣旨、降示運動方針要領、印製成册、頒賜省下各縣總監部年一網遵行實施云、

## 日陸軍紀念日
### 通化官民嚴肅舉行

【通化】三月十日、爲親邦日本帝國陸軍紀念日、協和會市本部、期使市民對此意義深遠、日俄戰役樹立瞭史光榮、驚服世界之紀念日、衷心感激永垂不忘計、今日集合全市官民於通化神社、虔誠參拜、祈禱戰歿英靈、午前十時長鳴汽笛、通告全市一般者、於院中嚴肅遙拜、同時揭揚日滿兩國旗、以表祝賀之意云、

## 發明懇談會延期

【安東】發明協會安東支部爲期振興科學、設置科學振興委員會、開催民間發明指導懇談會、預於八日舉行、現因他故、將日期改爲十日、於協和會館舉行、昨已通知關係方面云、

## 爲防傷害人畜
### 實施撲殺野犬

【通化】市警務科衛生股、鑑及昨年度發生狂犬病之流行、防害人類安全匪淺、期本年度根除此患、會於本年始樹立畜犬之根本調查、按數發給官制犬牌、以誌標識、該股自三月一日起始、實施狂犬及野犬撲殺工作、迄今收穫成績良好、預想本年狂病犬之猖獗、定能根絕云、

## 老叟樹上自縊
### 身元不明待認領

【通化】市警務科什字街派出所警長于鳳鳴、九日午前七時許、警邏勤務行抵管內衛理門裡北側第三株柳樹上發見縊死男屍一具、當報科司法股、張警尉偕劉警尉補蒞臨現場檢証、死者年約六十餘歲、鬚髮斑白、身着藍棉襖、灰色棉褲、頭代灰禮帽、足穿布棉鞋、衣兜現金國幣一元四角、經醫師診斷、純係生前自縊身死、因無居民証、其身元無所稽考、命該區警備棺停厝、以待屍親認領云、

## （爲期達成）婦人運動使命
## 國婦組織整備强化

【通化】國防婦人會通化省本部爲本年度事業計劃囊者基於總本部指示「康德九年度運動方針」、大體取與前年度事業、繼續實施方針、本省現下部會依運動之實狀非職時之諸要點與軍、政府、協和會等諸機關緊密提攜之下、以左記要綱爲基本急速積極的謀部會組織之整備强化、以協和運動之一翼朝待達成聖職下婦人運動使命、

一、重點目標

組織之整備擴充及會員之育成訓練並戰時施策爲積極的協力目標、

1、部會組織之整備擴充强化、
2、家庭强化、
3向戰時施策上的積極的協力、

一、重點實踐要項

1、第一實施要目之實踐項目

（一）既設部會陣容之整備
（二）農林分會之設置
（三）分會民族班之設置

## 弘報連絡懇談
### 對"兒童之友"有所研究

【安東】省公署弘報室七日午前十一時假協和會館小會議室舉開弘報連絡懇談會由省楊視學官、佐伯主事兩屬官司令並召集在安國民高等學校教師、國民學校長及教師二十三名出席關於省公署發行之兒童之友誌較同題有所懇談同座懇談會於午後一時完了、懇談內容

3、關於資料內容之充實事項

一、投稿者之推選
一、特殊寄稿之件、
一、關於小學生者指導說明之件
一、頒佈方法
一、將來進行之件

## 丁省長歸安

【安東】前赴新京參加建國節紀念式典並出席全國省長會議之安東丁省長、於九日午後乘安之光號列車歸任云、

## 阿川市長歸任

【安東】爲水道工事及其他重要案件自三日赴奉中之阿川市長於七日早歸任矣、

## 將開村長會議

【安東】縣公署基於村政之進展、爲聽取縣下各村施政之實況、藉以指示本年度村政之方針、並協議本年村政應與應革之事項、擬於日內召集縣下村長會議、日昨

## 觀光協會
### 開常務理事會

【通化】東邊道觀光協會九日午後一時起於省次長室、開催九年度第一回常務理事會、

一、康德八年度決算、
二、康德九年度預算

並關於九年度事業計畫等協議矣、

## 稅捐局調查
### 各商號帳簿

【安東】安東稅捐局爲賦課各商號九年度事業所得之起見、於九日起派員至市內調查各業之商況後、即行式開始調查帳簿、[illegible]局斷乎取嚴格態度、對爲悵觸或申告、實希同僚局國稅者、將行嚴重處罰云、

## 爲紀念建國十週年起見
## 開祝典紀念事業協會

【寬甸】大東亞戰提之春、欣逢建國十週年佳節、回顧過去十年間之精進、內展國勢、外展國威、其隆進之姿態、實早已宣揚於世界、國運隆昌國基鞏固於歷史上、已佔有光輝之一頁、縣爲期永久記念起見、自體結成祝典地方委員會委員長縣長、副委員長副縣長、委員縣各科各股長、及各機關長、於三月二日午前十時於縣會議室召開[illegible]之件

一、神社造營之件
二、寬甸縣史編纂之件
三、綜合鍊成所建設之件
四、記念林造成之件
五、殉國烈士報恩會設立之件
六、學校林造成之件
七、綜合運動場設置之件
八、寬甸公會堂設立之件
九、向日葵栽培增產之件
十、警備道路兩側植樹之件
十一、慰救放入職業週旋
十二、記念貯金計劃實施
十三、衛生施設及改善之件
十四、國旗揭揚塔設立之件
十五、防火井戶急設之件
十六、荒廢空地栽培之件
十七、縣立公園設立之件
十八、寬甸飛行場設立之件

以上提案計十八件此不過委員會成立后第一次之資料經縣方總括加以研究後始能決定午後一時圓滿閉會矣、

## 夫婦細故口角
### 劉于氏吞毒自殺

【通化】市內路花區三十段二十三號住民劉金鞠之妻劉于氏、現年二十六歲、五日淩晨與其夫因細故口角、該少婦頓生厭世之念、同日午前九時許、趁家人不防之際、吞服滷水多量、少頃毒性發散、經隣佑門鳳思者發覺、業不可救藥、旋即氣絕身亡、當呈報市警務科司法股、張警尉偕警務同醫師藍孝烈、赶赴現場檢證、據醫師診斷、純係吞服滷水身死、當命其夫備棺掩埋云、

## 竊盜犯一網打盡

【通化】於舊曆年末年始之際、市內一般流氓因經濟所迫、及竊盜者輩、趁人不備之際、運用其雞偷盜狗之技倆、甚爲猖獗、被害者相繼向市警務科呈報盜難者、連踪不絕、司法股長今井久平氏、對此甚爲憤恨、督飭刑事全員、逐日通宵達旦出動、嚴選警網大肆搜捕之結果下、收穫預想之成績、刻下留置場中盈拘竊盜犯、計逮捕員、據調查通化市慣行竊盜犯、經此次搜捕一網打盡、市民得能高枕無憂云、

浸潤的効果！

單靠抹在皮膚的營養那不過只能爽快一時這是大家都感覺到的罷！

刺世陽在科學的國家德國得到特許的是因爲他能浸潤肌肉而收榮養的效果所致的應用刺世陽製造的唯一的雪花膏萬壽塔瑪尼爾宮防止皮膚的生粗和叫我們皮膚生色有多大効果呢？對於這個我盼望諸位試用一回曾經使用過萬壽塔瑪尼爾宮的朋友們就可以知道了！

女士們爲防止皮膚生粗化粧時預先塗抹他！先生們剃鬚以少許的塗抹是最好的！

萬壽塔雪花膏

マスタークリーム（バニシング）

桃夢

家庭之融合夫婦之和恰皆是現實把握人生之幸福倘欲更進而求其妙味不可不光顧敝店確信一服此地定能有如意之物品而攜歸也

防止早洩最有効之外用藥　性美膏　壹盒貳圓

女子不感症特靈藥　貳圓

增進精力不可不備之靈藥　主劑桃夢　壹圓貳角　五圓

其他强精學藥器具等甚多珍可出人意外祈一度賜臨參觀路遠之人士請於信封內裝入郵票四分索取以便將郵錄急寄不悞

收郵代貳角　依郵政小包替送金外

奉天市加茂町十六番地　木村商行

專門風寒救急膏藥　貼上三日無效退錢

定價　單料每大貼壹圓　小貼伍角　雙料每大貼貳圓　小貼壹圓

外埠函購請先寄款不論大小五貼以上不另加郵費信內寄款須要掛號否則丟失不管

發行處奉天大西關五斗居南胡同門牌五號　王玉璞字潤川膏藥店啟

營業科目

官廳御用達

加茂度量衡器店

修理工場科目：測量機械、氣象機械、諸計算器、數取器、碼機、對事務用器具之修理有經驗之所賜顧

工學工場製品名：理化工學、醫化學用、化學試驗用、一般玻璃製品

丞惠內科

醫學博士項乃義

愛思光線樂像透視超短波紫外線電療

化驗充實病室完備

奉天大西關城平里　事務 病室　電話2 7096 7100

補血强壯

補爾多壽

長生不老憑此藥　早晚一杯百病消

◎增精補血　◎促進榮養　◎產前產後　◎弱兒救星

男女老少皆宜！

株式會社　滿洲藤澤友吉商店

B.172

預約分讓　初生雛　中雛　初生鴨　鴨飼料　藥品

空前創舉　秘術公開　人工孵化技術研究員募集

設備簡易　出雛量大　最短期間　保証成功

備有詳章附郵票四分即寄

亞細亞鷄區　三一養鷄場　電話二五七一番

雙層化積膏　萬靈虎骨酒　特製七寶三腎丸

奉天省許可証

奉天市鐘樓南　德潤堂藥局發行

專售高尚鐘表眼鏡

青年表行

奉天城內鼓路北

真正婦科養血膏

此膏專治女子血寒赤白帶下月信不準行經腹痛腹內有病塊痞血腹痛腰腿疼痛乾血癆症心口疼子宮寒冷久不受孕極有神効

價格　每張四元　大張六元　加料十元

惠顧請先匯款　函購加郵叁角

興滿膏藥店　本舖　發賣

奉天市大西關郵局西路北樓房便是

百萬

マムシ藥房

奉天江ノ島町八　電話三四五五五

家鷄必讀

吉田健生著

新法　實踐養鷄學

大連市　汗洋生健　發行

胃腸良藥

胃活

胃爲全身的中樞各機關的營養都須由他供給是故雖然只患輕微的胃腸病也能妨碍著全身固有的康健若致食慾減退則精神與身體俱虧痛苦漸增生趣全失事業之失敗爲必然一切的不幸且立至了唯有本藥房的胃活發賣以來治癒的胃腸病患者已不可勝計得異口同聲之榮譽「胃活是胃腸病患者的救星」可說名不虛傳

―主治―

隔食・胃弱・胃炎・胃痛・胸隔・痞悶・食積不消・食物不進・惡心嘔吐・酒醉宿醉・吐酸嘈囃膨脹・以及小兒吐乳等症

小罐、中罐　大罐、特大罐　均備

●各處藥房洋廣貨舖均有代售

總號　山田安民藥房

膿症淋病

所謂化學療法劑出現以來，自古難治之淋病，雖得其特効的治療法，但今雖見實在確効於淋病之藥品，差不多皆不免多少缺點，故雖見効一時，但不能除根。惟是『內服根劑爾』因爲採取强効化學元素數種，根據獨自配合集成法所製（火柴與炸彈皆以硫黃爲主材所製不過其配合法不同而已）所以於體內所奏之殺菌，溶菌，破菌等作用，實較單一元素及其他雜品强大數倍，況因設定特別服用法，使化學的有効成分發揮一百二十分的作用。由之既患淋病者，不管症狀之輕重皆於第一次服用期間內（三日服藥四日休藥）殺盡淋菌，以呈消炎，制疼，停膿之効，不久便見淨尿成果然後急速的發現諸各治癒傾向。就是十年二十年來的老淋，亦服用二至三週之後，必得暢快効果，治後永久防止再發。

內服　根劑爾

一衝擊　五十四片
二衝擊　一百〇八片
四衝擊　二百一十六片
病院大量用　五百片
・各地藥房均有出售

總行　合名會社　河原商店

東京市芝區新通町十三番地

資生堂

養髮頭油（ポマード）

以高級植物油爲原料、含有强力養髮力之理想的整髮品、有適度的結着力有芬芳香氣有溫雅的光澤而洗髮時絕對容易洗落

日本　東京銀座　資生堂

# 第二次戰捷祝賀會 今日隆重舉行

自大東亞戰爭勃發以來、日軍所向無敵、使英國以東亞侵略據點依賴之新嘉坡陷落後、又復席捲蘭印、答剌及爪哇、而今日章旗輝耀於南洲時、荷印全面降伏之世紀之捷報、復經傳至、因此吾滿洲國、決與盟邦日本相呼應、擬於十二日、全國一齊盛大舉行第二次戰勝祝賀大會。

奉天市決於十二日午前十一時、在協和會主催之下、於奉天神社、經在奉各機關代表、協和會地域分會代表、義勇奉公隊、青少年團、國婦等各機關參列、舉行嚴肅之戰勝祈願奉告祭、各職場亦實施祝賀行事、俟至正午、全市民亦一齊實行皇軍感謝默禱、展開多種之行事、此外當局更望各戶揭揚日滿國旗云、

## 新京盛大行事

【新京十一日電】協和會首都本部、因決定於十二日舉行大東亞戰爭第二次戰捷祝賀行事、特於十一日午後十一時招集各支部長職場分會村落幹長事、關于該日之行事、實行協議之結果、決定十二日正午全市民一齊默禱、午前十時、地域分會代表奉公隊青少年團國婦代表等在新京神社舉行第二次戰捷奉告祭、午前十一時、職場分會代表青少年團奉公隊國婦等之代表、在建國忠靈廟舉行戰捷奉告祭云、

## 在滿教務部 舉行祝賀式

【新京電】在滿教務部爲祝福使荷印軍無條件降伏之日軍的赫赫戰果、於十二日遂行大東亞戰爭第二次戰捷祝賀行事、而此行事乃準據第一次祝賀行事、以當日正午爲期、舉行嚴肅之祝賀式典、參拜所在地神社忠靈塔、更遂行團体進行、以使是日爲有意義者、關此已於十一月向管下各學校及神社傳命云、

## 祝賀大會行事 首協已經擬定

十二日午前十時、在協和會首都本部、關於第二次戰捷祝賀行事、參集各區分會代表、緊急協議、結果、全市民舉行誠意進行等、又各團体、亦適宜計畫、嚴肅致感謝之意、茲誌當日之行事如左、十二日午前十時第二次戰捷奉告祭新京神社午前十一時、第二次戰捷奉告祭、建國忠靈廟、正午對於戰歿將兵感謝並祈願皇軍武運長久之默禱、午前九時正午職業分會祝賀戰捷祈願皇軍武運長久、並祈願必勝、午後六時第二次戰捷慶祝市民大會、協和會館午後七時第二次戰捷祝賀大會、厚生會館、

## 祝賀會行事 民生部已通知

【新京電】戰捷第二次祝賀行事、我滿洲國與盟邦日本互相呼應、十二日全滿實施、民生部依據日前之第一次祝賀行事、實施第二次行事、十一日已對直轄學校、發出通牒、

## 大興有獎儲蓄 當籤號碼揭曉

大興有獎儲蓄第十一次有獎附息證券之抽籤、十日午前十時、在該部本館開催、嚴選之後、當籤號碼如左

特彩（一萬五千圓）一枚
三四、二七七　延吉、吉林
本溪湖
頭彩（二千圓）十九枚
三六六八五　二三四五九
二三三三三　二一三七
五一三七　一〇七一一
二三八八二　二五二〇四
二二七五〇　三七五七〇
一六〇三　一八八七〇
一三六一八　三一六三四
二二七二九　一六〇六四
六六六九　二〇三三六
一六一九〇
二彩（三百圓）十九枚
四八三九　二一一七一
一八七三九　二〇五二六
四七二一　二四一九三
九四五九　二三三四
二五〇四　一九六九〇
一九五五〇　二八四九
二五三八一　八六五二
三六六〇八　二六二二
二七六八七　二九二〇七
附獎頭彩（一千八百八十圓）
三六八六二
二彩　三二、〇三九
末彩　三三、五七六
末字一　三九、一一八枚

# 大東亞聖戰寫眞展 奉市堂堂開幕

## 傳達偉大戰蹟觀衆感激殊深

【康德新聞社、滿洲日日新聞社、滿洲新聞社、滿關百貨店組合、協和會主催之大東亞戰爭寫眞展、以十日陸軍記念日之佳日爲期、在百四十萬市民待望裡、堂堂舉行、會場共分三處、第一會場滿毛百貨店、第二會場三中井百貨店、小型寫眞展吉順絲房、是日、天氣快晴、既爲感激之佳辰、復係絕好之初春和日、清晨以來會場中人山人海、有如流水、流入會場、觀者、對日包圍陣據點香港、新嘉坡、馬尼剌、巴達維亞、已經在日章旗下、謳歌新東亞之黎明、今仰光又告陷、荷印又告全面的降伏、遂新形成世界史、而爲傳達此偉大戰績的皇軍驚風雨泣鬼神之壯絕勇敢奮鬥、以開麥拉決死的撮影、而照出雄勇迫人之寫眞、若夏威夷眞珠灣之奇襲攻擊、若香港佔領、若馬來海戰、英東洋艦隊主力威爾斯皇太子號暨巴爾士號、兩戰艦之擊沈、若馬尼剌陷落等、此歷史的瞬間之寫眞、外加集結總力進於生產之滿日產業陣營乃至大東亞共榮諸國風俗、風景等、無不畢備、第一會場爲槍後介紹、南方事情寫眞、觀衆閱覽之餘、不禁高聲感嘆之聲、

# 國都展覽大會 同日亦行開幕

本社爲慶祝第三十七回陸軍紀念日之光輝燦爛的史蹟、昂揚大東亞戰爭下國民之尚武精神、特於本月十日陸軍紀念日起、在國都振興合寶山、三中井等三大百貨店樓上、舉開大東亞戰爭照片展覽會、分別陳列大戰勝利參品照片八百餘張、第一日赴三大百貨店內參觀者特別踴躍、合計萬餘人之多、擁擠非常、參觀的人們、看見皇軍勇敢作戰的壯觀、無不振奮精神、大有躍躍欲試之概、尤以兒童們看到皇軍奮戰的英姿、都羨慕得很、預思此展覽會內舉開的效果、必能使國民的槍後精神更進一步的強化云（寫眞（上）視察寶山百貨店會場之福山報道部長、（下）奉天展覽會場）

## 協和會省本部 移至東拓大樓

本諸協和會現地重點主義、省本部之機構、已被縮小、而爲中央本部之連絡機關、因此奉天省決由於十四日從來之興亞會館移於久爲懸案之現在市本部之建築物東拓大樓、東拓大樓之內容、雖無一記之必要、但事變當時、會爲軍當局之根據、故已爲人所深知、今爲協和會之建築物、實更倍增其意義又移轉者爲協和會省本部、義勇奉公隊省總部監、青少年團省總監部、國婦省支部、國民事務局、省青年白興部等、軍人後援會則與市合體、仍留於興亞會館云、

## 興農合作社事業資金 本月中旬即可決定

二億七千萬圓程度、

興農合作社中央會之本年度事業資金計畫、以控在春耕資金放出期、經濟、興農兩合作社中央會及中銀各關係機關間、一再折衝、而本月中旬許、可告最後的決定、事業資金籌措額、合併中銀貯金部商工合作社中央會金融資金等、當超過去年度實績二億五千五百萬圓、而至

## 奉省募集 禁煙論文

奉天省禁煙當局、爲强化斷禁政策、決定於禁煙週間內、向管下各中等學校、募集禁煙論文、期間自廿六日起、至月末止、論文分一、二、三等三級、均發有獎金云、

# 昂揚會員報國精神

## 國婦會擬定本年度運動方針

國防婦人會奉天市支部、爲振作戰時下會員之精神、以完成大東亞共榮圈建設聖業、特擬定本年度運動方針、通令各分會實施、以達成使命、茲記其方針大綱如下、

一、關於婦德涵養振作事項
以婦德之涵養與振作爲本會活動之骨幹、處於戰時、宜以日常之生活體驗修養、常以會員自爲實踐之中心企畫實踐之方法而指導之

二、關於家庭强化事項
1、要身心健全、教養子女、以爲遂行護國之任務、
2、整理家庭之經濟、以節約物資、貯蓄報國、勤勞精神、爲貢獻國家經濟之要素、

三、資助戰時下之訓練
1、關於家庭及鄰保協同施行防空、防衛及實習實戰的訓練、
2、以會員中之獨身者、或無家事連累者、施行關於病院等的衛生及看護補助勤務等的協力者訓練、
3、訓練防止宣傳及流言蜚語、爲防諜的後盾、
4、因應於決戰體制之下、有敏速活動之必要、事務宜謀簡易化、整理確實實踐之機體、平時即須將命令系統安徹明確、以待時機、
5、私買私賣多購、惜賣等行爲、皆係紊亂國家統制經濟之事、

四、關於民族協和實現事項

五、1、關於日滿軍警遺族、傷痍軍警之援護、
2、日滿軍警軍隊之慰問後援、
3、對於滿洲青少年義勇隊及開拓團等、宜發揚後援之實、而展開其運動、

六、關於女子青年班組織事項

## 奉市體聯 開始學生登錄

大滿洲帝國體育聯盟奉天市事務局期於促進本市運動競技之向上、乃嚮行運動競技者之登錄、凡市內性嗜運動競技之學生、有學校校長之許可證明、免費登錄、普通市民之運動競技者、登錄手數料國幣兩角、登錄者、可選至市署保健科体育股申報、倘延宕不申報者、決不準其參加任何競技運動會、換言之、即免除其參加運動競技之資格云、

## 春丁祀孔 市公署籌備中

奉天市行政科社教當局鑒於春丁祀孔之祭日將臨、刻已籌備、屆期仲饒祀孔之典儀、計劃於月之廿五日即祀孔之良辰、斯日午后一時假市署大禮堂盛大舉行春丁祀孔講演會、由主講者闡明至聖先師一生之德政、及宣揚道、俾一般民衆瞭悉先聖之遺德、發揚光大、藉以强化祀孔之盛典、社會當局現對屆期出席之講師方面、正在協議推薦聘請云、

# 採煖期將截止 仍恢復配給票制度

暖和的春天、漸次來到街頭乃至人間的各角落、這時節奉天市公署、對於八年度採煖期、將在二十日中而罷、用煤復依配給票制度、於二十一日起至三十一日之間、配給於各戶需要者在十四日前、即配給煤票各分區將此在十七日至二十五日間、從事整理、訂購煤日、須在配達三日前、由組合通知指定地區、而此祇以四半砘（四袋）半砘、一砘爲單位在此以下之零數可向組合及小賣店、各自購入當此採煖期中止同時、從前之特配也歸無効了、

# 小國民的街頭遊戲 渲染着濃重時局色

## 陸軍紀念日的街頭風景綫

「立正！」「開步走！」高昂而幼稚的號令聲、飄蕩在傍晚的馬路上、通行人不覺停足看這一齣時局色的把戲、原來十二、三的滿系男兒、像當隊長似的、持以木頭指揮刀、在前頭喊出這樣號令、十歲前後小孩子們、規規矩矩排成二列橫隊、肩上扛着一條木棒、權當作刺刀、隊長後面一個直立不動的孩子、舉一馬軍用的鞭子、當做旗竿、正結上一條圓形的細繩、這正是一位名譽的中隊旗手、挺起胸、向前……」記者懷着很深的感慨、默然的呆在那裏、就是我們的子弟、這樣啊？我們的孩子時代已經過去了呵現在的小國民們勇武地玩着戰爭遊戲、你說呢、今天正是盟邦日本第三十七回陸軍記念日當日呵、這街頭風景、深深地進記者的胸中第二代國民這樣地這樣地健康情操智力体力優越哪記者深感到建國雖僅十周年、和他等這些小國民相俱現實飛躍進展的滿洲國國勢、當更投給世人以怎樣的驚異之影子呵！（寫眞是在江島町街上排隊作軍隊遊戲滿系兒童們）

# 軍事功勞者榮受表彰

## 對記者發表感激談

對昭和十六年度陸軍軍事功勞者表彰狀感謝狀之傳達式、於十日之陸軍記念日、盛大舉行、今回被授與感謝狀之滿洲關係者中、在奉天者有奉天市大和區青葉町十六號十川彌市氏、新京在住者有吉野町一丁目一五之二、石川新一郎、長春大街一二八、田中善平兩氏、

由東條陸相對昭和十六年度陸軍軍事功勞者、於十日陸軍紀念日贈與表彰狀及木杯、功勞徽章、記者訪問奉天市大和區青葉町一六號十川彌市氏、當時因國未在家、所以赴勤務地醫大當局訪問、且下判明譫國中之十川氏、是退役陸軍准尉、勳八等、充當滿洲醫科大學預科講師一方在該校体育部活躍、嘗職於奉天在鄉軍人會及學生軍事教練、其功績甚大、結果由該氏同僚之中、西講師、關于十川氏談話如下、

十川君是一位熱心之人、彼之情熱、殿其對鄉軍及學生体育訓練之功績、即可顯然、本人對此亦非常感激（圖即十川氏）

田中氏、明治卅四年至大正二年度體驗生活、乃海之勇士也、居住新京廿六年、及大正十年至十五年間、充當長春居留民會長及在鄉軍人第五分會長、現爲一開業之醫師、（圖即田中氏）

△田中善平氏談　余僅僅在新京居住時、微有功勞、以外並無功績、因永年勤務居留民會長及在鄉軍人分會長之關係、對軍稍有帮忙之事實、今次蒙授與感謝狀、余深爲感激

此外尚有光榮之石川新一郎氏、於明治四十四年、曾在公主嶺、度過兵營生活、於大正四年除隊之同時、即居住長春又就職於吉林火柴製造業、以至現在、彼自昭和初年以來充當鄉軍役員極有功勞、尤其滿洲事變時、大爲活躍曾授與功勞章、有功章云、（圖即石川氏）

△石川新一郎氏談　蒙拜受功勞章、有功章及今日蒙受光榮褒賞、不勝感激之至、自明治四十四年以來、即居住滿洲、於滿洲事變時、充當鄉軍役員、稍有援助軍方、以後並無功績、今日又蒙受感謝狀、所以更應努力滅私奉公、從事職務云、

# 磨電疾馳風吹帽落 情急跳車竟負重傷

敷島區協和街一段六四號、即啓東煙草公司門前、於九日午後一時四十分頃、突然發生一起電車乘客跌傷之交通事故、茲略誌其概如次、

於月之九日午後一時四十分頃、有六十三號磨電車、在運轉手佟緒田駕駛之下、由北市場站向東行駛、路經敷島區協和街一段六四號附近時、車門站立之乘客、有名周祥泰者、年卅二歲、係山東威海衛人氏、現寓本市鐵西區貴和街二段三號、業操洗衣業爲生、因有事搭此車赴城內、人多擁擠、故立於車梯之上、車行風起、周某之呢帽爲風吹落、周某情急之下、跳下車、不意跌於路側當即昏迷不醒、且負傷頗重、彼時轎車已覺、車即停止、由電車監督通知敷島署直轄派出所當局、遂將跌傷之周某、抬送至市內同善堂醫院救治、據云似無性命危險云、

# 改革賽馬機構

## 馬政局發表談話

政府當局、爲整備擴充馬政、且爲應付施行賽馬上之諸要求起見、業於日前以勅令第九十八號公佈賽馬法、同時創立特殊法人滿洲馬事公會之强力的賽馬樞軸機關、以廢止從來之賽馬施行機關之新京、奉天、吉林、哈爾濱、鞍山四處國立賽馬場、解散撫順、安東、營口、錦州、牡丹江、吉林之賽馬俱樂部、將其施設及職員、一切統由滿洲馬事公會承繼、而行確立賽馬機構體制之一元的措置、以期促進今後馬事長足發展、馬政局對於此次改革賽馬機構、特於昨日（十日）發表談話如次、

此次政府伴諸國運伸張時局之推移、而行整備擴充馬政、且爲應付施行賽馬上之諸要求起見、而謀改革賽馬機構、自去年以來、即銳意研究、屢經慎重審議之結果、現已得有成案、更自體制以來、關於其體之措置、即進行諸般萬全之準備、於本月九日、以勅令第九十八號公佈賽馬法、於茲遂見創立爲滿洲賽馬實施上之强力機構的特殊法人之滿洲馬事公會、廢止從來之賽馬施行機關之新京、奉天、哈爾濱、鞍山四處國立賽馬場、解散撫順、安東、營口、錦州、牡丹江、吉林六賽馬俱樂部、一切統由滿洲馬事公會承繼、以實現其賽馬機構體制之一元的措置、回顧滿洲國、雖於大同二年建國匆匆之際、而鑑於整備國內馬政之緊急性、而國實施賽馬唯一之推進機關、以國營爲原則、公佈賽馬法、自同年秋季開始賽馬、迄今已經九年、該時因由首當其衝之關係官民一致協力、克服所有諸般經營之困難、竭力普及發達之結果、遂獲來與年共進飛躍之發展、充分顯揚國營賽馬之威信、寄與普及馬事知識、貢獻振興馬事絕大、然按當下內外之情勢、乃是强化高度國防整備產業之發達、要望蕃殖有能馬斯爲至要者、際國內馬產事業愈益增加重要性之時、關於其唯一賽馬推進機關之施行、考諸過去若干之實績、整備總力体制、强化指導監督等、更應有進一步之統制、伸暢其機、即迫於當前、滿洲馬事公會、遂見成立、嗣後除使該公會將國內十處之賽馬在一元的統制下、擔當其運營外、將來在經營與賽馬緊密不可分關係之諸事業等時、與政府之馬政方針相呼應、而使成爲馬事振興之綜合中樞機關、不悖從來之方針、再加以充分之指導監督、而期其運營之萬全云、

# 美人耽於自由主義 國家觀念極爲薄弱

## 滿赤森總務科長之美國觀

無敵日軍一起、即將稱世界最大富强國之美國、忽然暴露實狀、相繼敗戰、國內演出驚慌之狀態、森秀臣氏曾於美國之首府華盛頓大學住十有三年、乃華盛頓大學之研究生也、現爲滿赤總務科長、當向新京赴任之際、陳述吾因美國之實情、茲將該氏所談之內容、誌之如下（圖即森科長）

美國人、是活潑而好進取的人、善與他人親切、此乃美國人之長處也、始終是個人主義及自由主義之民、無有國家之觀念、例如兄弟成長之後、亦不親近、又親生活之困難、爲子者亦不扶養、此乃所謂普通人是也、對于軍備亦時大、例如余會於昭和十五年五月歡送故齋藤大使之遺骨、乘亞斯脫利亞號抵橫濱港、余於是看出艦內見其軍艦僅表面似乎堅固、但艦內好像一處上等旅館、滿載醉酒好遊之水兵、若與日本水兵之偉大、互相比較、有天地之別、大正十五年至昭和七年間、余爲貝管美國赤十字社總裁之秘書、而貝管總裁、是一位大親日家、曾於關東大震災之時、救濟日本人自己立於街頭、高呼救濟日本人、該總裁是威爾遜大總統部下之內務長官、彼時現在羅斯福大總統屬於該氏部下、羅斯福、是一位大雄辯家、亦可說是街頭之遊說者、山本五十六大將（當時大佐、）曾於昭和三年充當日本大使館付武官、駐在華盛頓、使美國人畏伏、山本大將之任聯合艦隊司長官、十足表示日本之强、美國是女尊男卑之國第一線之兵隊、無論如何活躍槍後毫無團結此點自己亦不反省、美國對日本戰爭而失敗、此乃當然之理也

## 決戰之聲

吉順絲房王緝文

在這高唱大東亞建設與日滿華共存共榮的時期、我們的友邦皇軍、竟能發揮了極大的武力、驅除英美等醜類、恢復了我們東亞人之東亞、這對我們東亞民族、貢可以說是非常歡欣而暢快的事了、新嘉坡的陷落、一方面證明了我們友邦皇軍的威力、一方面更暴露出英美的無能、當我們獲得了這麼大的地域、可以確信今後對資源的拓展、是有無限希望、物資缺乏問題、也可以迎刃而解、所以對於友軍的奮鬥、我們是應當怎樣感激呢、

## 第一期青訓生 舉行入所式典

【蓋平】青年訓練所對於一般青年之訓練、已獲得良好之成績、現在春光明媚、日暖風和、正是青年鍛鍊体育、陶冶身心之時、日前由各街村募集竣事、於七日上午十時舉行入所式典、於各機關各法團參加之下、順序舉行、頗爲嚴肅云、

## "極東"改稱"大東亞" 回教文化協會已實行

伊數蘭島拉爾、土耳其、韃靼極東回教民族中央文化協會總本部、鑒於與大東亞戰爭勃發同時、日本帝國與村情報局長以「極東二字乃英美侵略東亞之隱語也」等語、表明由大東亞共榮圈內驅逐極東二字之意、故改稱爲大東亞回教伊斯蘭島拉爾上耳其韃靼民族中央文化協會總本部、並通牒各支部、一齊實行改名、立足對于大東亞建設戰之强力之新發足、以期文化向上運動之積極化云、


○海城縣興農合作社變更（登記）
一、社長常守陳康德七年五月二十一日退任左記者同日就任社長張國棟奉天省海城縣海城街王政街一、監事黃書紳康德七年八月三日退社左記者同日就任監事王斌奉天省海城縣海城街利民區源深胡同一四〇號一、理事長中村惚十郎左衞門康德七年九月一日退任左記者同日就任理事長福田康之奉天省海城縣海城街永安區萬洋街二七號一、康德七年九月一日左記者就任理事大塚雷次郎奉天省海城縣海城街永安區萬洋街二七號袁兆清奉天省海城街振興區大井街一一號康德八年二月十四日登記

○海城縣興農合作社變更（分事務所）
一、理事大塚雷次部康德八年一月十日退任左記者同日就任理事荒井隆奉天省海城縣海城町大和區萬祥街二七號康德八年二月十七日登記

○海城縣興農合作社事務所設立（分事務所）
一、康德八年九月十二日設立分事務所於左地分事務所奉天省海城縣大石橋街東郊街一三三番地康德八年十月十日登記
營口區法院

○營口金融會解散
一、因經濟部大臣之通知康德七年四月二十六日解散康德七年七月十七日康登記
營口區法院

○商號設立
一、商號恒昌礦業公司一、營業之種類以採發石炭輸出發售爲營業目的一、營業所本溪湖市協和區大和町貳拾參號一、商號使用者之姓名住所本溪湖市協和區大和町貳拾參號夏玉田康德九年壹月貳拾參日登記
本溪湖區法院

○經理人選任
一、經理人之姓名及住所本溪湖市協和區大和町貳拾參號夏玉田一、營業所主之姓名住所本溪湖市協和區大和町貳拾參號恒昌礦業公司一、設置經理人之處本溪湖市協和區大和町貳拾參號康德九年壹月貳拾四日登記
本溪湖區法院

○株式會社同發和公司變更
一康德九年壹月拾八日將營業目的變更如左一五金雜貨販賣事項二建築材料各種工具販賣事項三、山林木材採伐販賣事項四礦業工業一般出品販賣事項五輸入輸出貿易事項六國內土產承銷事項七各種既成商品販賣事項八法人所經營之事業委揭或代理事項九關於前項業務之委託經營或加工事業並特約代理等事業十除前條經營各業務目的外週有其他業務時亦得隨時經營之一康德九年壹月拾八日董事張治興退任同日選任左記者爲常務董事日就任張守治本溪湖市石山町壹壹八番地一康德九年壹月拾八日常務監查人安茂祿退任同日選任左記者爲常務監查人同日就任安世瑛本溪湖市石山町壹壹八番地康德九年壹月參拾壹日登記
本溪湖區法院



虎骨花蛇藥酒
能油膏
頭痛藥
老福順堂

歡迎代理
國內各省城鎮漢西藥店均皆售招募經售詳函索章即寄

億茸補丸
人類健康最良聖藥
每瓶國幣伍角
總發行所
奉天大北關育生堂

轆兒康
奉天大北關育生堂藥店

舒肝靈
奉天大北關育生堂出品

奇嬰寶
主治小兒吐乳驚風
定價每袋四角
奉天大北關育生堂藥店

保肺素
治咳嗽痰喘三期肺病
奉天大北關育生堂出品

婦女月紅丸
主治月經不調赤白帶下
定價三元
奉天大北關育生堂藥店

羚羊清書散
奉天大北關育生堂藥店

婀閒好萌是調經健身的良藥、凡屬女性結婚期的諸種月經障礙以及閉經期婦人的困擾、腰痛等症狀、莫不可由本劑簡單治療而享受女性健康的幸福。
本劑有片劑粉劑栓劑液劑及注射液。
各大藥房均有經售
總發行　滿洲武田藥品株式會社
女性荷爾萌
婀閒好萌

A-O
有馬氏・青山氏・太繩氏・三博士創製
愛活（アーオー）
結核治療新藥
結核診驗
卌（强陽性）
卄（中等陽性）
十（弱陽性）
士（疑似陽性）
一（陰性）
可以確定證爲是結核感染
此內、結核感染、與未感染者、皆有、鑑別困難。
體質素弱（尤其是對於因淋巴腺而波及腋窩腺腫脹者、當特別注意）面色蒼白、不思飲食、偏食成性、體重減少、夜間作嗽、憂鬱悲觀、易冒風寒、易感疲勞、神經衰弱、微熱、盜汗、肩痠等病徵、皆可認爲是結核感染的徵兆
◎在前開各種病情徵候之下、服用A・O（愛活）作爲防痨劑、以期制止發病、最爲適宜。
主治功能
虛弱體質・潛伏結核・淋巴腺・肺尖加答兒・肺門淋巴腺・初期肺結核・擬似結核、喘息、肋膜炎、腹膜炎、結核眼、外科結核其他一切結核性疾患、及伯塞德氏病（眼球喉頭腫症）甲狀腺腫等症
◎服用A・O（愛活）期間、當以不施泰伯爾古林檢查爲最宜
（奉贈說明書）（仿單備索即寄）
總販賣處　大阪市東區道修町三丁目二十七　須美商店
合同代理　滿洲　奉天市春日町十三　滿洲武田藥品株式會社
販賣店　關東州　大連市吉野町一〇五　鈴增井大正堂

驅徽・麻刺利亞・亞米巴赤痢・
內服新藥
歐斯新益散
六〇六劑一出現就將人類自梅毒苦惱解放但在不得施用靜脈注射之婦女或小兒之治療不得不拋棄其法療法實爲抱歉。本劑服有鑑於前述之缺點而將六〇六劑改製爲內服用之新劑、不但對于婦女及小兒斷用本劑最爲適宜而且其他不能施行靜脈注射之際大都應用之、其用法簡便且具有卓効除六〇六劑以外無出其右者也
主治各症
凡一、二、三期梅毒以及梅毒之變症、無論病勢輕重、均能藥到病除、此外如阿米巴痢疾、睡眠症、熱帶睡症、再歸熱、楊梅瘡、皮膚病、梅毒感染豫防等
包裝　二〇片　五〇片　一〇〇片
製造發賣處　日本・東京・日本橋　萬有製藥股份有限公司
各省名大藥房出售

# 親邦陸軍紀念日

## 首都各行事熱烈舉行

【新京】昨日（三月十日）爲親邦日本第三十七回陸軍紀念日、該紀念佳日又只在此大東亞聖戰時下、且又適逢我滿洲建國十周年之佳年、故當日我國全國亦伴隨親邦舉行盛大慶祝式典、首都方面、除官廳分別舉行式典外、市民亦懸掛國旗、以資祝賀、鄉軍新京聯合分會、與協和青少年團首都統監部、爲昂揚搶後國民精神、特於當日上午九時半招集在鄉軍人及各中等學校之日滿系協和青年團員、約二萬餘名、於驛前舉行閱兵式、各青年精神凜凜、步武堂堂、經過閱兵官台下、畢露搶後國民振奮之精神與熱誠、嗣於十時二十分於中央通舉行堂堂之分列式、最後由槍劍術優良者、參加於兒玉公園舉行白刃戰、下午更行模擬招集及分會員及各協和青年團結合後、即分隊於市內行進示威、頗呈空前之盛況云、

十日之第三十七回陸軍紀念日、在鄉軍人行進分列式、自上午十時起已盛大舉行完畢、是日風和日麗、壯觀之氣壓人、十時之前各在鄉軍人已均整列完畢、而觀閱分列式之日本帝國在鄉軍人新京聯合會長辻少將、亦行莅裝乘馬、蒞立神社之前、復有多名將校、團體左右、神情異常威肅、準時、在鄉軍人之隊伍、即整隊由驛前向神社前行進、新京軍樂隊前導、至神社前、軍樂隊立於旁側、各分隊即依次前進、軍樂雄壯、步伐堂堂、呼喊敬禮正步之聲、不絕於耳、萬人行進、足履同聲、實爲壯觀之至、觀立道旁、團觀之市民、咸一致贊歎、稱道不已、雖在鄉軍人非我裝荷槍之戰士、而其尚武精神與有素之訓練、亦由此可見矣、據在鄉軍人之後、復有在京各校學生、無論其爲如何年幼、亦能隨同隊伍、不稍紊亂、男生之後、復有女學校學生藍衣藍裙、依次前進、行列整齊、步法一致、直至十一時半許、始告完畢、繼之番角再起、立於步道兩旁、身着盛裝之門士、手持木棒、呼喊一聲、齊奔路上、捉對廝打、情形至呈熱烈、在此陸軍紀念日中、國民尚武精神、於茲畢露矣、

【又訊】爲東亞新秩序建設之胎動、皇軍興師南下、今已三月、武威凜烈、制壓南海、於大東亞戰爭下節節勝利、在各方面均占優勢、步武堂堂、到處殲滅敵軍、已發揮自三十八年前日俄大戰之時、故滿洲之山河、亦莫不染着日本人之血液、漂漾護國魂當大東亞民族解放之征戰、奏世界未曾有之戰果、當此日陸軍紀念日、不僅使人又憶起了卅八年前的凱歌、是故新京樂隊廳、爲使一般青年、更有一番深刻之印象、宣傳先遺之偉業、特於十日上午十時、招集管下之各樂隊班、及青年團、義勇奉公隊等於一堂、舉開聖大之紀念行事後、繼由河野議監發表大東亞戰爭之意義、及其目的並吾輩青年戰時下之覺悟等云、

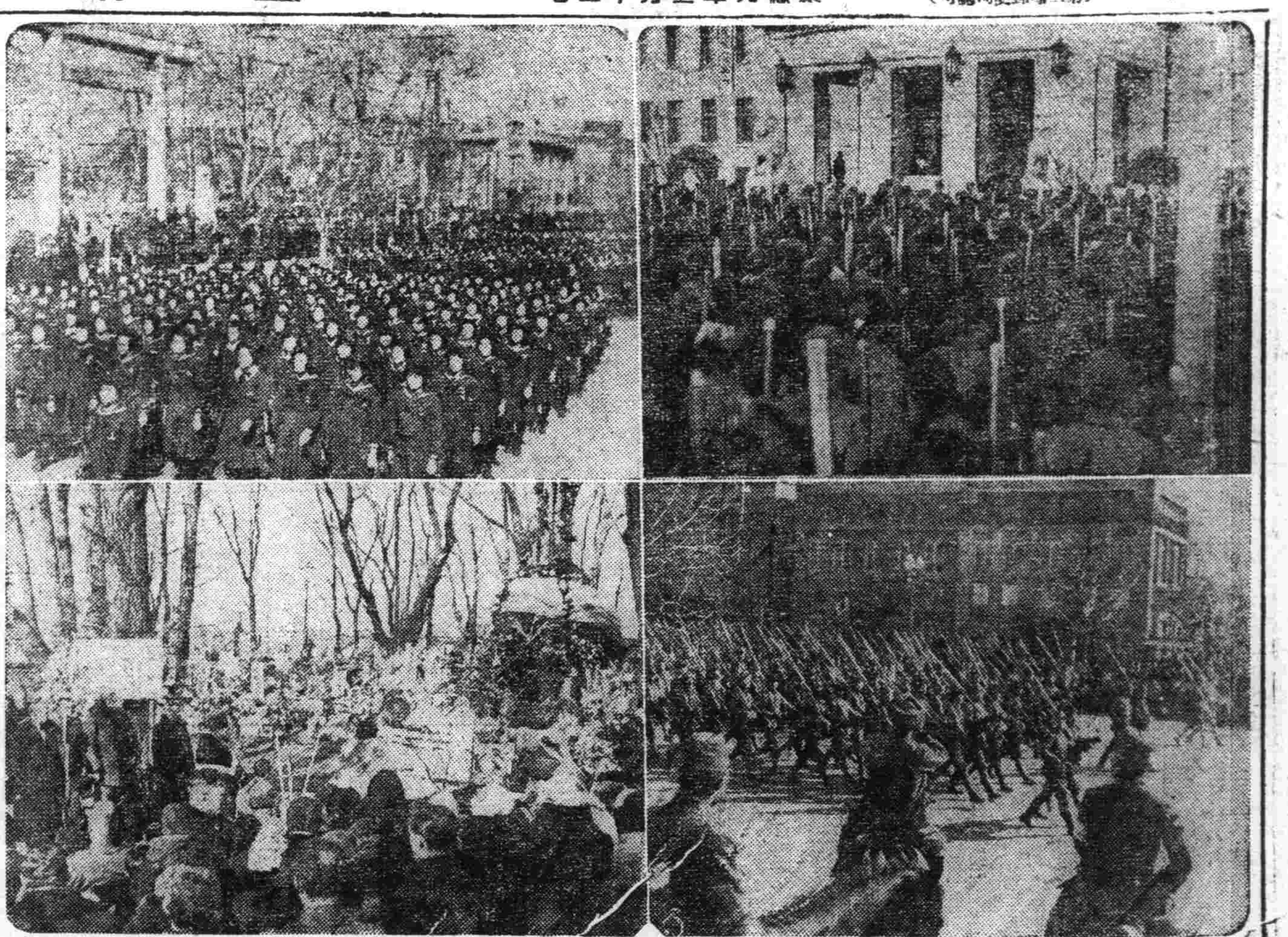

陸軍紀念寫眞

（右上）於滿鐵招集場擧行奉讀勅語（右下）辻少將檢閱分列行進隊伍情況（左上）昂揚搶後女學生意氣之女生分列行進（左下）俄人

# 期中等教育順應時勢

## 將開省下中學校長會議

### 日期決自二十三日至二十四日亘二日間

【通化】省公署准自月二十三日二十四日之兩日、於省會議室開催省下中等學校長會議、（滿系校長與日系主席教師同伴）指示本年度教育方針及說明事項、第二報告各縣下中等學校之教育現況及懇議事項、

△省指示事項

一、康德九年度教育方針

二、現時局下教育對策

三、協和青少年團活動方針

△聽取事項

一、康德九年度學校經營方針

二、建國十週年紀念事業及其計畫

三、日本語教育振興之具體案

四、教師、學生之篤行佳話

五、寄宿舍、校友會、父兄會費等之准公金決算及九年度豫算其他處理辦法

△協議事項

一、學校林設定方策

二、入學試驗合格者決定之公正方法

三、入學試驗之時期

四、父兄會組織及運營方法

五、會除事務

△懇談事項

一、國兵軍事教練及參觀兵舍

二、學校體育衛生及學校醫之件

三、師導學校進學之給費生

四、其他

## 州郵費提高期 須俟議會通過

【大連】此次日本內地郵費提高、滿洲國內同時於三月一日、亦實施提高、但關東州內、爲與日本內地相呼應、已將郵便法中改正案提出議會、以俟通過之後、即照前記郵資提高辦法實行、故暫不與滿洲國內、同時提高郵費云、

## 龍江省下將 設開拓女塾

【齊齊哈爾】我政府當局、爲謀國內之開拓婦女、可受到相當教育、將來完成良善主婦之價性格計、曾在全滿各地設立開拓女塾十一處、而此次龍江省當局根據前記等情亦將在管下地方新設一處、不過設置場所如今尚未決定云、

## 歸農警官入植式 決於廿日盛大舉行

【濛江】縣公署從來對於省內多年挺身確立治安盡粹之警察官、如本人希望歸農則有與以認定之辦法、以派遣於本縣者、利用本縣之荒廢農耕地、新設立義盛屯、富陽屯二個部落、無償供與耕地、以爲戰事体制下農業增產與、資源開發模範指導者三月廿日擧行入植式省方有警務廳長、〇〇隊代表者、縣長、副縣長、各科長及機關代表者參集之下、擧行盛大入植式、其組織係以本隊總員編大隊中隊、由歸農者中之高級者爲隊長、並配以日系指導者、担當全面的指導連絡、待三三年後之將來、當有一番大好成績也、

## 為期出貨踴躍 特編成督勵班

### 自五日起約二週間赴各地

【佳木斯】所謂於大東亞共榮圈爲食糧增產一翼之農產三江省、爲促進出貨、擧省一致努力從事、發樹有第一、二次之出貨工作計畫、以次長以下開拓廳長各科長爲動員、編成督勵班、已自五日、預定約二週間、趨赴現地、茲誌督勵班之編成如下、

△第一班（樺川縣）高民生廳長、內藤開拓科長△第二班（依蘭縣）米光總務科長、許參事官、王農林科長△第三班（富錦縣）栗山次長、鍾參事官△第四班（方正縣）瀨下開拓參長、傅民生科長（△第五班（鶴立縣）小林警防科長、張屬官△第六班（湯原縣）山岸財務科長、劉勞務科長、馬屬官△第八班（綏濱縣）久保由商工科長、劉屬官△第九班

## 表彰民間建國功勞 蓋平街擬開會調查

【蓋平】親邦伎義出兵、鼎力援助、掃除軍閥惡政、造成王道樂土、邦基奠定、政治日隆、此皆由中央以及地方官民協力、有以致之也、茲逢建國十週年期間、政府爲紀念民間有貫績顯著之功勞者、將予以表彰、俾昭青史、以旌善人、蓋平街自奉到公令後、擬定於九日召請各方會議、參考調查、銓衡檢討、以便向上申請、而免疏隙遺憾云、

## 警署街所 宣傳防火

【柳河】縣柳河警察署長李逢春氏、柳河街王國楨氏、以當此寒盡春來、風暄日麗的季節、最宜預防火事、用企公共之安寧、是以日來、特印就多數傳單、記載火之可怕的種種標語、分撒各戶、俾商民人等、對火之防犯、預有深刻的印象、藉收防患未然之實效云、

## 星星之火可以燎原

### 李屯長家不慎全屯竟遭殃 火之無情由此可見一般矣

【合安】三署大張家村、水泉子屯、沿遼河西岸、土地肥沃、住戶計有四十家、均係小康、忽於上月二十八號、即舊正月十四日正午李屯長家、一時不愼、宅內起火、因是日南風最大、捕救不得、竟延燒三十二家、所有糧谷、衣服物品各項、均被燒燬、並有牲畜燒死者、甚爲慘慘、誠屬吾縣未有之巨災、據云該火災之損害、計約値十五萬元之多、各戶立時無宅安居、無糧可食、嗷嗷待哺者、實不乏人、火災後、正副縣長、及科長等、前往災地、親自慰問、頗爲婉惜、現正急謀善後辦法云、

## 人事往來

【通化】一、有久保視學官爲參列十六日之輯安國高入學式十五日赴輯

一、有雅參事官因家族回里之故八日去新京正式與家族同伴十五日許歸任預定云、

一、協和會長白縣本部事務長山岡昌國氏、事務長會議出席之故來通、十一日午前八時五十分發列車歸任預定、

## 爲求生活安定 調查職員家計

【西豐】縣署鑑於欲期縣事務之遂行順利、職員之執務能率增大、須先使之生活安定、對此各職員之家計狀況、亟有調查之必要、爰由庶務股制定職員、家計調查表分發各員、切實塡寫、以便安其生活狀況、安舊對策、使其生活安定、專心從事公務之進展云、

## 許院長到任 訪各機關致辭

【通化】通化治安部病院新任病院長陸軍軍醫中校許思明氏、三月五日到任、拜訪在通各機關、致新任之詞云、

## 食肉價格決定

【安東】市公署經濟科於昨三日午前十一時於小會議室召集市內牛肉豚肉販賣店組合長及關係者多數參加之下而開始協議、關於肉價有所協定如左云

豚肉 日係用一、六〇滿系一、四五

牛肉 日係用一、九〇 一、八〇 一、六五

滿係用一、五〇 一、四〇 一、三五

## 省巡廻寫眞展

### 近日赴省下各縣展覽

【安東】省弘報室主催之時局移動寫眞展日下於協和會館開催中、該處完畢後、即向各縣巡迴展覽其日程如左云、

△鳳城縣 三月十日至十五日

△岫岩縣 三月廿五日至廿六日

△莊河縣 三月十九日至卅日

△寬甸縣 四月四日至六日

△桓仁縣 四月八日至九日

△安東縣 四月十六日至十七日

## 調查永勤職員

【西豐】茲値建國十週年、縣署爲表彰優秀職員、以示勵肅起見、由庶務科製定永年勤續調查表、分發各科職員、依式填寫、送由庶務科審查合格成績優良者、預以表彰云、

## 白系俄人開設 青年俱樂部

【哈爾濱】在哈白系俄人事務局次長、洛在耶布斯齊氏之主宰之露西亞、法西斯聯盟機關報「那治」、今回爲同社之附屬事業、以陶冶白系青年之品性、並謀親和友愛、時局認識之徹底、所以白系俄人青年俱樂部於經緯街一五五之露西亞俱樂部開設、八日午後七時起招集關係者、舉行盛大開設式云、

## 掛麵組合開會

【安東】市掛麵組合於六日午後二時假商工公會會議室召集各組合員、開催定時總會、關於八年度決算至九年度予算有所協議云

## 勞務興國會誕生

【開原】會於三日認可之同時 以會員百二名、所設立之四平省勞務興國會開原支部、既於六日午後二時、在開原公會堂、舉行發會式、有利行理事長、清水開原支部長以下職員及會員出席、及有張開原縣長以下官民多數參列中、議行嚴肅之國民儀禮後、即有事務長報告設立經過、理事長及支部長之致詞、於來賓祝辭時及詳調大東調大東亞戰下之兵站國、即我滿洲國担負國家使命遂行之根源、所謂勞動之統制與國民勤勞之指導爲勞務興國之重任、

又開原支部之管轄區域乃爲開原縣下全部及昌原縣之南部廿一個村與西豐縣之一部十四個村也、

## 對歸順匪之無職者 實施職業斡旋

【撫松】撫松縣康德五年以降之歸順匪約八百數十名、如今浮浪者達千數百名之現況、而仍使其放任、恐將再成爲匪賊、於治安上之困難情形之點頗多、所以協和會撫松縣本部、最近與警務關係特務關係及其他街中有志等相協議之結果、此等無職者之職業補導斡旋之具体的措置、急速決定、謀無一職掃者、

## 配給豆油洋火

【柳河】縣公署於康德九年度第一次配給豆油洋火、特由實業科商工股計劃、按各戶每人配給豆油三兩、洋火一盒半、業通令各街村轉達民戶、持通帳赴油商雜貨商領取云、

## 實施教育行政監察 監察講評成績頗優

【寬甸】昨本縣實施教育行政監察、監察官淺阪副縣長、隨員渡邊庶務科長、秋吉警務科長、趙實業科長、山下企劃股長實行行政科教育股之監察、其成績頗優良、監察官講評如左、

教育自體行政監察其成績極優良、本官認爲滿足、此成果、乃爲各主務者並教育指導者對國家教育熱心之證據、然昨年度對民衆社會教育活動甚微本年度對民衆社會教育鑑於大決戰下之重大時局性希望更一段強化、此次之監察由富教育股長自視學、說明寬甸縣內初等教育擴充三個年計劃、并初等學校逐年增加兒童數九年度教育行政業務、於好評裡監察終了、

## 青年團定期入所

【通化】伴隨新市制實施通化市協和青年團本此積極調整強化邁進、基於計劃原策規定、青年團適齡者、十六歲至十九歲編組爲第一隊二十歲至二十三歲者編組爲第二隊、刻正淸手調查中、預定四月一日入市青年訓練所、開始訓練、同新編隊選定團長三名、定本月二十日於青年訓練所擧行團長任命式、並青年團旗授與式云、

## 本年適齡 壯丁速申報

【安東】負有鎮護北邊衛國衛民康德八年第二次合格之國兵、已於二月二十四二十七日兩日、分別作光輝之入營、市行政科國兵民籍股實行基於中央之指示、康德九年三次適合壯丁申報、昨日分函各區、使通知各市民、如有適令之壯丁、急速申報、一般熱血沸騰之青年胸存爲國干城之志士、値此良機、盍不興起、從速申報以作光榮之國兵、其實行之要領如下、

一、壯丁申告年齡 陽曆十二年一月一日至三十一日生舊曆十一年十一月十五日至十二年十一月二十四生一、

一、申報日期 三月三十一日起、

## 期國兵無後顧之憂 軍援會力謀援護

【通化】軍人後援會通化省支部、伴隨恭迎建國節光榮入營諸國兵、相繼堂堂入營、展開軍事教練之初端、該支部荷負軍事援護之使命、愈感責任重大、期育成精兵、追隨盟邦皇軍後塵、共同設建東亞新秩序、鞏定共榮圈輪郭完璧、本此在營諸國兵所荷負實任、愈見重大、該支部期使在營國兵者、安心從事軍務、受紀律之教練、不但克滿國民報國之義務、而光宗耀祖、悉在此一擧、勿辜父兄依閭盼望之期待、本此該支部對家族援護事業、擬作精神、力謀完璧、俾在營諸國兵無後顧之憂云、

## 發送鄰保指南

【西豐】協和會縣本部長袁慶澤事務長張民易、對於鄰保組織育成上、積極致力、巳往曾收到相當成果、茲爲實施鄰保組織更進一步之指導工作、努力較少、而効果較大起見、由該本部編制鄰保指南單行本、向各關保機關及各分會發送以便家喻戶曉云、

## 大興有獎儲蓄當籤番號

（康德九年三月十日抽籤） 第十一回（康德九年二月分）

證券番號 自第1001號至40180號 計39180個

| 特獎 壹萬五千圓（1本） | | 二獎（三百圓19本） | | 三獎（貳百圓19本） | | 四獎（壹百圓19本） | | 附獎（4本） | |
|---|---|---|---|---|---|---|---|---|---|
| 34277 | | 4839 | 36608 | 33345 | 26980 | 29063 | 8473 | 頭獎 | 1180圓 |
| 頭獎 貳千圓（19本） | | 21171 | 2622 | 32048 | 28672 | 20209 | 17176 | | 32039 |
| 36685 | 18870 | 18739 | 27687 | 24280 | 24513 | 28652 | 31098 | 二獎 | 177圓 |
| 23495 | 13618 | 20526 | 29207 | 4607 | 30849 | 37674 | 38013 | | 33576 |
| 23323 | 31634 | 4721 | 36862 | 29606 | 10643 | 32404 | 33504 | 三獎 | 118圓 |
| 2137 | 22729 | 24193 | | 29481 | | 4641 | | | 25269 |
| 10711 | 16004 | 9159 | | 37555 | | 27896 | | 四獎 | 59圓 |
| 23882 | 6669 | 23334 | | 24930 | | 15468 | | | 34860 |
| 25204 | 30336 | 2504 | | 3504 | | 2934 | | 末獎 拾貳圓（3918本） | |
| 22750 | 6630 | 19690 | | 15469 | | 37371 | | 證券番號末字 | 1 |
| 37570 | 16190 | 19550 | | 17783 | | 28875 | | | |
| 1603 | | 2849 | | 38284 | | 20594 | | | |
| | | 25381 | | 22201 | | 37785 | | | |
| | | 8652 | | 38196 | | 17582 | | | |

株式會社 大興公司


書信文法 寫法之活用

學校卒業之後不能充分書寫信者特有所困難不爲可恥然自己之事件不能完全表達於他人不但傷害情感尤關於禮節亦屬欠缺也有見如此東京杉並區下高井戶一ノ四東京書院發行文學士落合兎牛所著「實用新著手紙百科詞典」一書確能補助遺憾無論何人均能獲得自己想像中適當的指示實爲最貴之書如購此書一冊即可排除一切恥辱而能達成書信文章家之榮譽

而立他人面前亦充分可能突內容「交際文」「商業文」「暑中」「寒中」「病中問候」「賀年」「祝賀」「謝禮文」「詢問」「催促」「定購」「弔慰文」「男女交際文」「就職之書信」「履歷書之寫法」「其他八十章簡易明瞭之實例均一一書寫在內

此書定價一圓七角請限五百部特價一圓出售請向東京書院將書價一圓寄下見款送書不誤也（振替東京六八〇三四番）

正確 簿記添寫法

爲寫簿記方法並無若何困難如有小學卒業之程度簿記添寫方法亦能完全學成此次東京市杉並區下高井戶一ノ四東京書院發賣「容易活用正確之商業簿記」講義一書確名符其實爲適當之商業簿記此書出於記入帳簿之心得關於現金出納添寫法商品簿入賣出元帳合帳日記帳等之添寫方法決算法對貸及貸借表等之作成均有類例示明倍導詳細此書定價一圓五角此次特價發一圓出售希望購讀者請向東京書院將書價一圓寄下見款送書不誤也（振替東京六八〇三四番）

珠算不佳立於他人面前確爲恥辱

某大實業家之所謂「雖寫佳良如對於珠算不佳不採用者厭腐有之」於社會對於珠算不佳斷不能一個處身前確爲恥辱故東京杉並區下高井戶一ノ四東京書院發賣速成熟達正確珠算方法如購買後無論如何之門外漢亦能迅速入門關於珠算初步加減乘除諸般等求積步合算均有詳細方法記入閱覽本書於兩日間按規定則熟習即如商業學校卒業程度之珠算無論何種雜計之帳目亦能迅速簡單正確算出故博得商店員銀行員一大歡迎也此書定價一圓八角特價一圓出售希望購讀者請向東京書院將書價一圓寄下見款送書不誤也（振替東京六八〇三四番）

若素 去病延年

鍛鍊筋骨 體力强化

在此戰亂的世界，無時不在需要强力的體質，所以身體必須隨時加以鍛鍊，然而營養是筋骨造成原素，求筋骨的鍛鍊，當先注意營養，

若素是調製最完善的營養劑能使血液增多，能强筋壯骨加大體內營生機能，補進因動作而消耗的精力，能保護消化器系統，能消化所用的一切飲食，充分吸收體內所需要的養分能抵禦外界的侵襲，能解除體內潛有的病機，求體力强化，必須服用若素。

錠劑二十五日量一元六角 散末三十日量一元六角

奉天市信濃町七十號 若素製藥株式會社

郭氏醫院 入院隨意

內科小兒科產婦人科及其他一般

院長 郭文高

地址 奉天城內鐘樓南明李郎 電話四一三九三一

パピリオ クレーム 雪花膏 必麗拍

●三種雪花膏 A用普通乾性雪花膏者用（男稼用亦可）B寒季粗糙肌膚者用C塗於白粉下能保持化粧耐久

國際劇場 南市場

新華影業公司出品 有聲古裝歷史巨片

貂蟬 顧蘭君成名作品

沉寂已久 一鬪攝一聲 振動全市 豪華貢獻

公演日期 三月十一日 十二日 十三日 十四日

加演 滿映新聞

電話(二)一六二一番

奉天北市場 中央大戲院

十二日早場 鍘美案 打魚殺家 南天門 趙家樓 晚場 百壽圖 穆柯寨 入府 六本封神榜

十三日早場 二本虹霓關 五龍 寶連燈 十八扯 八蠟廟 晚場 二進宮 門 下河南 六本封神榜

光明電影院

三月十一日 十二日 十三日 十四日 四天

國華影業公司出品 玉潔冰清 周曼華主演

下期預告 情海航程

雲閣電影院

上海新片只有十九日 二十日 二十一日 二十二日 四天

古裝愛情武俠巨片 鐵弓緣 李麗華 梅熹 主演

下期 黑衣盜

金城電影院

十二日 十三日 十四日 十五日

【新拷貝】 聯美公司哀艷巨片

梁山伯與祝英台 張翠紅 顧也魯 主演

下期 上海新片

天光電影院

十二日只演一天

【新聞大會】 樓上下一律兩角

下期 黑夜孤魂

光陸電影院

十二日 十三日 十四日 十五日 連演四天

國華公司出品 完全新考貝

碧玉簪 周曼華主演

下期 請注意 上海新片

亞洲電影院

十二日 十三日 十四日 十五日 連演四天

國華公司出品 完全新考貝

碧玉簪 周曼華主演

請注意 下期 上海新片